ضربان اقتصاد شهر

نوسان

هفته نامه

سال هشتم/ شماره دویست و بیست و دو/ چهارشنبه ۹ شهریور ۱۴۰۱/ قیمت ۲۰۰۰ تومان

میزان نقدینگی از مرز ۵۱۰۰ هزار میلیارد تومان عبور کرد؛

تهدید پول داغ

گزارش

میزان نقدینگی از مرز ۵۱۰۰ هزار میلیارد تومان گذشت. معاون وزیر اقتصاد با اشاره به این موضوع عنوان کرد که این وزارتخانه برنامه‌هایی را برای ممانعت از ورود بانک‌ها به فعالیت‌های سفته‌بازانه در نظر گرفته است. او همچنین تاکید کرد، ۵۸۰۰ هزار میلیارد تومان مانده کل سپرده بانکی است که ۵۰۰۰ هزار میلیارد تومان آن به صورت ریالی و مابقی ارزی است و ۴۴۰۰ هزار میلیارد تومان مانده تسهیلاتی است که تا پایان خرداد پرداخت شده است. اما اثر این سیل بزرگ نقدینگی بر اقتصاد کشور چیست؟؛

۵

گزارش

مرمت بازار بزرگ اصفهان

آیین افتتاح و کلنگ زنی پروژه های منطقه ۳ شهرداری اصفهان با اعتبار ۵۴۰میلیارد ریال، شامل افتتاح پروژه ساماندهی میدان تا میدان در بازار بزرگ اصفهان، افتتاح ایستگاه آتش نشانی در خیابان چهارباغ پایین، آغاز عملیات اجرایی پروژه خانه کودک و نوجوان در محله دردشت با حضور شهردار و اعضای شورای شهر، مردم منطقه و دیگر مدیران شهری برگزار شد. مدیرعامل سازمان نوسازی و بهسازی شهرداری اصفهان در آیین افتتاح پروژه‌های منطقه ۳ که در محل...

۳

گزارش

نماد اقتدار ملی

مدیرعامل شرکت فولاد مبارکه گفت: در مبارزه با فساد با هیچ‌کسی و در هیچ سطحی تعارف نداریم اما به اصول اخلاقی هم پایبندیم و با آبروی افراد بازی نمی‌کنیم، تاکنون هم سعی کرده‌ایم سفارش‌ناپذیر باشیم؛ با باج‌نیوزها و فیک‌نیوزها مقابله کرده‌ایم، باج نداده‌ایم و کوتاه نیامده‌ایم و ان شاءالله در این مسیر مستدام خواهیم بود. محمدیاسر طیب‌نیا مدیرعامل فولاد مبارکه در جمع کارکنان این شرکت اظهار کرد: مسئله ما جدا کردن خط خود از خط دشمن است، همان گونه که ...

۶

اقتصاد اصفهان

اقتصاد اصفهان در هفته ای که گذشت؛

وداع با آیت‌الله ناصری

نوسان:پیکر حضرت آیت‌الله محمدعلی ناصری، عالم اخلاق، بعد از تشییع بر دستان مردم عزادار اصفهان در گلستان شهدای این شهر به خاک سپرده شد. مراسم تشییع و خاکسپاری این عالم ربانی با حضور گسترده اقشار مختلف مردم همراه بود، به‌طوری که مسیرهای تشییع و خیابان‌های منتهی به گلستان شهدای اصفهان مملو از جمعیت بود. حجت‌الاسلام محمدرضا ناصری، فرزند حضرت آیت الله محمدعلی ناصری(ره) در پایان این مراسم گفت: آیت‌الله ناصری، شخصیتی ولایی، خدوم و عاشق خدمت‌رسانی بودند و حتی در سن ۹۰ سالگی ساعات زیادی از روز را به خدمت‌رسانی به مردم اختصاص می‌دادند. آنچه می خوانید، مهمترین رویدادهایی است که درهفته گذشته بر اقتصاد اصفهان گذشت؛

خسارت چهار هزار میلیارد ریالی آلودگی هوای استان اصفهان

مدیرکل مدیریت بحران استانداری اصفهان گفت: هوای آلوده و کانون‌های گرد و غبار در سال گذشته چهار هزار میلیارد ریال زیان برای مناطق مختلف استان اصفهان به همراه داشته است. منصور شیشه فروش، اظهار کرد: طی پنج ماه نخست سال جاری ۷۴ روز هوای ناسالم برای شهراصفهان و بخش مرکزی آن به ثبت رسیده که سهم کاشان نیز تقریبا به همین تناسب است. وی افزود: زیان حاصل از آلودگی و کانون‌های گرد و غبار بنا بر گزارش‌های ثبت شده، بیشتر در بخش‌های کشاورزی، حمل و نقل، آموزش، بهداشت و سلامت بوده است.

پساب رهاشده نداریم

رئیس سازمان جهاد کشاورزی اصفهان با اشاره به افزایش ۱۵۰ درصدی خرید گندم و تولید دانه‌های روغنی و علوفه و محصولات باغی، گفت: در سال جاری ۲ هزار و ۷۰۰ میلیارد تومان تسهیلات به کشاورزان اصفهانی از منابع مختلف تخصیص یافته است.

مهرداد مرادمند، با اشاره به رسالت سنگین جهادکشاورزی در حوزه امنیت غذایی استان، اظهار کرد: از شهریورماه سال گذشته، ۱۷۹ پروژه در بخش کشاورزی با اعتباری بالغ بر ۸۲۱ میلیارد تومان به ثمر رسید که شامل ۶۶ پروژه تولیدات گیاهی، ۵۷ پروژه آب و خاک و امور فنی و مهندسی، ۲۹ پروژه تولیدات دام طیور و آبزیان، ۸ پروژه منابع طبیعی و آبخیزداری، هفت پروژه امور عشایر، چهار پروژه تحقیقات کشاورزی، چهار پروژه تعاون روستایی و چهار پروژه صنایع کشاورزی می‌شود. وی افزود: از سال گذشته اجرای مباحث توسعه بازرگانی و تنظیم بازار دستخوش تغییراتی شد؛ اول اینکه مسئولیت‌های مختلف با قانون انتزاع به طور کامل از وزارت صمت منفک و به سازمان جهاد کشاورزی واگذار شد، با وجود اینکه این اقدام پیش از این هم طبق قانون لازم‌الاجرا بود، اما با قانون انتزاع به انجام رسید و مسئولیت زنجیره کامل مواد غذایی از مزرعه تا سفره به طور یکپارچه در این سازمان مجتمع شد. رئیس سازمان جهاد کشاورزی اصفهان با اشاره به خشکی کامل زاینده‌رود در سال گذشته زراعی، گفت: در سال زراعی قبل، ۳۲۱ میلیون متر مکعب آب در اختیار بخش کشاورزی بود که طبق برنامه‌ریزی قرار شد کشت غله در مناطق شرقی اصفهان انجام شود و بعد از آن آب بهاره در اختیار باغات قرار گیرد و با وجود حجم کم آب سد و بارش کم بهاره که به کمترین میزان در سال‌های اخیر رسید؛ سرمازدگی، بادهای شدید و انواع عوامل تنش‌زا، کشت انجام شد و غله و گلرنگ به ثمر رسید، گرچه پاشنه آشیل این کشت تامین آب بود.

انبوه‌سازان ارشد به میدان آمدند

نائب رئیس انجمن انبوه سازان استان اصفهان گفت: پروژه نهضت ملی مسکن در اصفهان توسط انبوه سازان ارشد و پایه یک آغاز شد. سید کریم داوودی، اظهار کرد: روز گذشته جلسه‌ای با مدیرکل راه و شهرسازی استان اصفهان، مدیرعامل شرکت عمران بهارستان و انجمن انبوه سازان اصفهان برگزار شد. در این جلسه زمین‌های طرح نهضت ملی مسکن توسط شرکت عمران بهارستان به هشت انبوه ساز برتر استان اصفهان برای آغاز ساخت و ساز تحویل داده شد. به گفته وی براساس توافقات انجام شده، انبوه سازان استان اصفهان ۱۵ هزار واحد مسکن استان اصفهان در شهرهای بهارستان، مجلسی و فولادشهر را خواهند ساخت. وی گفت: در صورتی که مشکلات و ساز و کارهای اداری تسهیل شود، این واحدها طی یکسال و نیم تا دوسال آینده به متقاضیان تحویل خواهد شد.

نیاز به جذب پیمانکار در حوزه انرژی خورشیدی

مدیرعامل شرکت توزیع برق استان اصفهان با بیان اینکه حدود ۲۰ نیروگاه خورشیدی ۵ کیلوواتی در هفته دولت در استان اصفهان به بهره‌برداری می‌رسد، گفت: تغییرات قیمتی موجب برون رفت پیمانکاران از پروژه‌های برقی شده است، البته اکنون نیاز به جذب پیمانکاران در حوزه انرژی خورشیدی هستیم. حمید علاقمندان، با بیان اینکه نگرانی و مشکلات برق در دوران تابستان مربوط به عدم توازن تولید و مصرف برق است، گفت: آنچه در حوزه افزایش و توسعه برق بر عهده شرکت‌های توزیع است، گسترش نیروگاه خورشیدی پشت بامی است که استان اصفهان با ۱۸ مگاوات تولید نیروگاه خورشیدی پشت بامی که اکثراً پنج کیلوواتی است، رتبه نخست کشور را دارد. مدیرعامل شرکت توزیع برق استان اصفهان با بیان اینکه حدود ۲۰ نیروگاه خورشیدی ۵ کیلوواتی در هفته دولت در استان اصفهان به بهره‌برداری برسد، اظهار کرد: امسال اعتبار پنج هزار نیروگاه خورشیدی پیش بینی شده است که در سال اول دو هزار نیروگاه وارد مدار خواهد شد.

ویژه SPECIAL

رتبه‌بندی شرکت‌های خدمات پس از فروش

امیرحسین اسدی، مدیرکل دفتر خدمات کسب و کار وزارت صمت از رتبه‌بندی شرکت‌های خدمات پس از فروش در آینده نزدیک خبر داد و گفت که فاز اول طرح هوشمندسازی و استانداردسازی در حوزه خدمات پس از فروش تا دو ماه آینده اجرا خواهد شد. وی همچنین از برنامه‌ریزی برای راه‌اندازی یک سامانه خبر داد که در آن با اجرای یک سیستم واحد کدگذاری، هر محصول تولید در کشور یک کد داشته باشد که وارد سامانه کند. این سامانه تا دو ماه دیگر راه‌اندازی می‌شود.

01

تجلیل از ۱۴ تعاونی برتر در استان اصفهان

معاون تعاون اداره کل تعاون، کار و رفاه اجتماعی استان اصفهان گفت: به مناسبت هفته تعاون از بین ۳۱۴ تعاونی، از ۱۴ تعاونی برتر استان اصفهان تجلیل می‌شود. روح‌الامین امیری ادامه داد: این تعاونی‌ها پس از بررسی مدارک و مستندات ثبت‌نام کنندگان در گرایش‌های اتحادیه، صنعتی، تأمین نیاز تولیدکنندگان، تأمین نیاز مصرف‌کنندگان، تولیدی و توزیعی، تأمین نیاز صنفی، معدنی، کشاورزی، مسکن، عمرانی، خدمات، اعتبار، حمل و نقل و فرش دستباف، به‌عنوان تعاونی‌های برتر استانی انتخاب شدند.

02

مدیر کل امور مالیاتی استان اصفهان تاکید کرد:

تفکیک حساب‌های تجاری از غیر تجاری

میزان درآمد مالیاتی اصفهان در سال ۱۴۰۱ به ۱۲ هزار و۴۰۰ میلیارد تومان رسیده است

گروه بازرگانی
هفته نامه نوسان

درخواست ما از جامعه پزشکی و بقیه فعالان اقتصادی این است که با درخواست وجه نقد و اعلام شماره حساب، برای مردم ایجاد مشکل نکنند و اجازه دهند جامعه به خوبی از خدمات الکترونیک استفاده کند. عباس مزیکی، مدیرکل امور مالیاتی استان اصفهان، در نشست خبری به مناسبت هفته دولت، از وصول درآمد مالیاتی در سال ۱۴۰۰، به میزان هزار و ۷۵ میلیارد تومان خبر داد که در مقایسه با مبلغ سال ۹۹ که ۴۳۲ میلیارد تومان بود، رشد دو و نیم برابری را نشان می‌دهد؛

مدیرکل امور مالیاتی استان اصفهان با اشاره به اینکه از ۸۶۰۰ ماشین لوکس در اصفهان به‌صورت سیستمی مالیات اخذ شده که در جریان وصول است، گفت: از جامعه پزشکی و بقیه فعالان اقتصادی می‌خواهیم که با درخواست وجه نقد و اعلام شماره حساب برای مردم ایجاد مشکل نکنند، چراکه نظام مالیاتی از طریق دریافت اطلاعات حساب فرد به تمامی تراکنش‌های آنها و خانواده‌هایشان دسترسی دارد.

عباس مزیکی افزود: در یک سال گذشته با افزایش اطلاعات و داده‌ها، سرعت عمل در اصلاح نظام مالیاتی بیشتر و نمود اجرای طرح‌های سازمان مالیاتی در فعالیت مشاغل و کسب و کارها مشخص‌تر شد.

افزایش اعتماد مردم به نظام مالیاتی

مزیکی با اشاره به اینکه نظام مالیاتی عادلانه تنها با وجود داده و اطلاعات معنا پیدا می‌کند، گفت: تشخیص مالیات با نیروی انسانی با وجود همه دانش و تخصص بدون دقت خواهد بود و عدالت در امور مالیاتی تنها بر محور داده ایجاد می‌شود، امروز عدالت در مالیات دغدغه مردم است و ما برای استقرار نظام مالیاتی عادلانه به اطلاعات و داده‌های مشاغل و کسب و کارها نیاز داریم.

اتفاق مهم سال ۱۴۰۰ محاسبه مالیات بر مبنای داده‌های نظام بانکی با فرمول واحد برای مشاغل و ساماندهی دستگاه‌های کارت‌خوان بود، اگرچه عدم آمادگی مردم اشکالاتی ایجاد کرد، اما انعطاف طرح و همراهی سازمان مالیاتی با مردم، رضایت آنها را جلب کرد.

مدیرکل امور مالیاتی استان اصفهان ادامه داد: در سال ۹۹ در بخش اشخاص حقیقی ۲۲۹ هزار اظهارنامه مالیاتی ارائه شده که این عدد پس از ساماندهی دستگاه‌های پوز به ۳۴۹ هزار اظهارنامه رسیده که ۶۰ درصد افزایش را نشان می‌دهد، همچنین در بخش پرداخت سال ۹۹ از ۲۲۹ هزار پرونده ۲۷۴ میلیارد تومان وصول شده که این میزان در سال ۱۴۰۰ به ۸۵۰ میلیارد تومان مالیات اظهاری رسیده است.

وی افزود: در سال ۹۹ از ۲۲۹ هزار پرونده ۱۵۰ هزار پرونده معادل ۱۴۳ میلیاردتومان خوداظهاری کردند که این رقم در سال ۱۴۰۰ به ۲۶۹ هزار پرونده به ارزش ۱۲۰ میلیارد تومان رسیده است و نشان می‌دهد اگر سازمان مالیاتی در سنوات قبل به سمت داده‌محوری حرکت می‌کرد، آثار قابل توجه آن امروز مشهود بود، بنابراین امروز راه و منطق درستی بر فعالیت‌های مالیاتی حاکم شده و مردم هم به علت داده‌محوری و عادلانه بودن نظام، اعتراضی ندارند. همه اینها ضمن کاهش هزینه وصول، اعتماد مردم به نظام مالیاتی را بیشتر کرده است، همچنین یکنواخت بودن فرمول و روش در همه کشور باعث قانونی، عادلانه و نظام‌مند شدن پرداخت مالیات در کشور شده است. وی افزود: در سال ۱۴۰۰، ۲۵ هزار و ۸۰۰ اظهارنامه با مالیات اظهاری ۹ هزار و ۳۹۰ میلیارد ارائه شده که بخشی از این رشد ۵۰ درصدی، ناشی از افزایش شفافیت، داده محوری عدم موضوعیت کتمان است و بخشی به بهبود وضعیت کسب و کار مربوط می‌شود.

تحقق درآمد مالیاتی ۱۲ هزار میلیارد تومان از مالیاتی اصفهان

مزیکی با اشاره به اینکه از ۸۶۰۰ ماشین لوکس در اصفهان به‌صورت سیستمی مالیات اخذ شده که در جریان وصول است، اظهار کرد: در زمینه مالیات بر خانه‌های خالی، داده‌ها در حال بررسی است، گرچه دقیق نیست، اما به‌صورت سیستمی بررسی و محاسبه می‌شود؛ همچنین در چهار ماهه ۱۴۰۱، دو هزار و ۲۰ میلیارد تومان بدون احتساب عوارض آلایندگی به شهرداری‌ها پرداخت شده که این رقم در سال قبل معادل هزار و ۱۰۰ میلیارد تومان و ۴۳۰ میلیارد تومان از این مبلغ عوارض آلایندگی بوده است.

مدیرکل امور مالیاتی استان اصفهان تاکید کرد: سازمان مالیات در جریان تغییرات جدید، حرف مردم را شنید، اعتراضات آنها را پذیرفت و انعطاف نشان داد که نتیجه این تغییر خوداظهاری ۷۵ درصدی مردم بود. همچنین پیش‌بینی مالیاتی اصفهان در پنج ماهه ۱۴۰۰، ۶ هزار و ۶۰۰ میلیارد تومان بوده که این میزان در سال ۱۴۰۱ به ۱۲ هزار و ۴۰۰ میلیارد تومان با رشد ۵۹ درصدی رسیده که تا امروز ۱۱ هزار و ۹۰۰ میلیارد تومان از آن محقق شده است. وی از تمرکز اداره کل مالیات بر شرکت‌های صوری که از نام افراد بی‌بضاعت در هیئت مدیره خود استفاده می‌کنند، خبر داد و گفت: با بررسی‌های تخصصی و استفاده از داده‌ها، از افراد بی‌بضاعت رفع تعرض شده و ذی‌نفعان اصلی مالیات پرداخت می‌کنند.

مدیرکل امورز مالیاتی استان اصفهان ادامه داد: در سال ۱۴۰۰، هزار و ۷۵ میلیارد تومان استرداد مالیات داشتیم که در مقایسه با مبلغ سال ۹۹ که ۴۳۲ میلیارد تومان بود، رشد دو و نیم برابری را نشان می‌دهد و گویای این است که در کنار افزایش مالیات، بدهی مردم بیشتر و سریع‌تر پرداخت شده است، همچنین در پنج ماه ۱۴۰۱، ۱۳۶۵ میلیارد تومان درخواست وجه استرداد از خزانه داشته‌ایم و از این رقم تا امروز ۶۲۵ میلیارد تومان به حساب مردم واریز شده و بقیه پایان شهریور به حساب فعالان اقتصادی واریز می‌شود.

وی افزود: اکنون ۹۸ درصد دستگاه پوز ساماندهی شده و حدود ۱.۵ درصد باقی مانده مربوط به مراکز خاص با حساسیت‌های ویژه است که باید با احتیاط به سراغ آنها رفت، همچنین ساماندهی حساب‌های بانکی در حال انجام است و تاکید می‌شود که مردم حساب‌های تجاری و غیرتجاری را تفکیک کنند، چراکه حساب‌های تجاری در محاسبات مالیاتی استفاده می‌شود.

اقدام دیگر سازمان مالیاتی جمع‌آوری اطلاعات قرض‌الحسنه‌ها بود که پس از توجه به داده‌های نظام بانکی، توجه به آنها بیشتر شده بود. مزیکی تصریح کرد: یکی از مسائل مشکلاتی که مردم از آن گله دارند، فرار مالیاتی و فعالیت‌هایی از قبیل درخواست وجه نقد، کارت به کارت یا واریز وجه به حساب شخصی غیر از فعال اقتصادی است، در حالیکه نظام مالیاتی از طریق دریافت اطلاعات حساب فرد به تمامی تراکنش‌ها دسترسی دارد و همچنین اطلاعات حساب نزدیکان و اعضای خانواده فعال اقتصاد در دسترس است که مورد بررسی قرار می‌گیرد و تخلفات آنها احراز و به تخلفات به‌طور جدی رسیدگی می‌شود، همچنین مردم از طریق سامانه ۱۵۲۶ گزارش فرار مالیاتی و تخلفات را ثبت می‌کنند و همراهی بسیار خوبی با سازمان مالیاتی دارند، بنابراین درخواست ما از جامعه پزشکی و بقیه فعالان اقتصادی این است که با درخواست وجه نقد و اعلام شماره حساب، برای مردم ایجاد مشکل نکنند و اجازه دهند جامعه به خوبی از خدمات الکترونیک استفاده کند.

سود ۱۳ هزار میلیارد تومانی در سه ماه نخست شرکت پالایش نفت اصفهان محقق شد؛

بهارِ پر سود شپنا

نوسان:مدیر مالی شرکت پالایش نفت اصفهان گفت: این شرکت در دوره سه‌ماهه نخست سال جاری بیش از ۱۳ همت سود خالص را عاید به دست آورده است. صاحب ارجمند با اشاره به اینکه سود دوره سه‌ماهه نخست سال جاری نسبت به دوره مشابه سال گذشته که میزان ۲.۵ همت(هزار میلیارد تومان) بوده، بیش از ۵ برابر گزارش‌شده است، تصریح کرد: افزایش کرک اسپرد (رابطه قیمت نفت خام و محصولات نفتی)یکی از دلایل این اتفاق ارزشمند بوده است که البته این مهم منتج به رشد خالص آماری شرکت‌های دیگر پالایشی شده است. اما می‌توان با قاطعیت برنامه‌ریزی بهینه تولید، سیستم مدیریت خردمندانه و تلاش مضاعف کارکنان شرکت پالایش نفت اصفهان را از دلایل افزایش قابل‌توجه سود آن به نسبت دیگر شرکت‌های پالایش خصوصی برشمرد و ادامه داد: در این مسیر اهدافی همچون افزایش فرآورده‌های باارزش افزوده بالا و دستیابی به رکوردهای جدید در اهداف مالی و راهبردی شرکت به ثمر نشسته است . همچنین زمینه حرکت رو به رشد و تامین متوازن ذی‌نفعان را فراهم کرده است. مدیر کنترل و نظارت بر مبادلات مواد نفتی نیز اظهار داشت: در سال ۱۴۰۱ و در پی بازنگری ساختار سازمانی و دستور مدیرعامل شرکت، مبنی بر ایجاد اداره کنترل بر مبادلات مواد نفتی، دقت اندازه‌گیری فرآورده‌های نفتی و پایش سامانه‌های اندازه‌گیری بسیار افزایش یافت. حمید کمالی تاکید کرد: به‌طور حتم این حرکت ارزشمند موجب افزایش مقدار فروش ناشی از دقت اندازه‌گیری خواهد شد و درنهایت مقادیر فروش در سه‌ماهه های آتی سال جاری نسبت به مدت‌زمان‌های متناظر ۱۴۰۰ افزایش خواهد داشت.

گزارش

ضرورت ایجاد ستاد بسیج اقتصادی

نوسان: آن طور که براساس آنچه نمایندگان مجلس می خواهند، دولت باید پرداخت یارانه نقدی را متوقف و به جای آن برای چهار قلم محدود کالای اساسی کالابرگ الکترونیک توزیع کند، همچنین قیمت این کالاها نیز باید براساس شهریور سال گذشته ۱۴۰۰ باشد. رئیس سابق ستاد بسیج اقتصادی، ملقب به پدر کوپن ایران می گوید؛ تداوم پرداخت یارانه نقدی به دلیل اختصاص آن به غیر از کالاهای اساسی، سفره خیلی ها را تهی می کند، بنابراین ایجاد ستاد بسیج اقتصادی و ارایه کارت الکترونیک ضروری است.

هر چند قرار بود پرداخت یارانه در قالب کارت الکترونیک از شهریور ماه انجام شود اما این موضوع همچنان در هاله ای از ابهام قرار گرفته و معلوم نیست ارایه یارانه به مردم از این پس به چه شکل و شمایلی باشد. ادامه پرداخت یارانه بصورت نقدی (۳۰۰ و ۴۰۰ هزار تومانی) و نامشخص بودن زمان حذف آن که قرار بود یارانه ها از طریق کارت الکترونیک برای خرید کالاهای اساسی تعریف شده انجام شود، گویا معلوم نیست به این شیوه شکل اجرایی به خود گیرد. براساس آنچه نمایندگان مجلس می خواهند، دولت باید پرداخت یارانه نقدی را متوقف و به جای آن برای چهار قلم محدود کالای اساسی کالابرگ الکترونیک توزیع کند، همچنین قیمت این کالاها نیز باید براساس شهریور سال گذشته ۱۴۰۰ باشد. اما آنگونه که معلوم است هنوز دولت عملیاتی شدن چنین طرحی را قطعی نکرده و بدنبال راهکارهای اصولی است تا همه جوانب را در این طرح در نظر گیرد.

جواد اسماعیلی در این ارتباط می گوید: موضوع حذف ارز ۴۲۰۰ تومانی مختص کالاهای اساسی به دلیل رانت و فسادی که در این چرخه وجود داشت اقدام درست و بجایی بود اما مسئولان بایستی در ابتدا تبعات آن را نیز به خوبی می سنجیدند. هر چند این موضوع جراحی سختی بود که باید انجام می شد اما به دلیل کم توجهی به آثار آن بر بازار و چگونگی نحوه جبران گرانی هایی که به دنبال داشت هم اکنون خیلی ها را در فشار سخت اقتصادی قرار داده است. وی اضافه کرد: البته جبران حذف ارز ترجیحی کالاهای اساسی قرار بود به صورت کارت الکترونیکی و یا ارایه کالا برگ به مردم انجام شود اما با آنکه چند ماهی است از حذف ارز ترجیحی می گذرد و یارانه جبرانی افزایش قیمت کالاهای اساسی نیز به صورت پول نقد به حساب سرپرستان خانوارها واریز می شود تا این پول برای تهیه کالاهایی چون روغن، گوشت، لبنیات و ...اختصاص یابد ولی متاسفانه بخش عمده‌ای از مردم همین پول را به نیازهای خیلی ضروری چون بخش درمان و یا کمک اجاره بهاء اختصاص می دهند و دیگر توانایی خرید کالاهای گران سبد مصرفی سفره خود را تا حدودی ندارند. بنا براین به نظر می رسد دولت هر چه سریعتر باید با اتخاذ تصمیمات کارشناسی نسبت به پرداخت یارانه نقدی برای تهیه سبد مصرفی خانوارها تجدید نظر کند چرا که تداوم این شیوه بی تردید تبعات نگران کننده‌ای را به دنبال دارد.

افزایش دامنه نوسان بازار اولی‌ها به ۷ درصد

سازمان بورس و اوراق بهادار از افزایش یک درصدی دامنه نوسان بازار سهام خبر داد و اعلام کرد: دامنه نوسان در بازار اول بورس و فرابورس از دوشنبه هفته آینده به مثبت و منفی ۷درصد افزایش می‌یابد. سازمان بورس و اوراق بهادار اعلام کرد: با پیشنهاد شرکت بورس، فرابورس و تصویب هیات‌مدیره سازمان بورس، دامنه نوسان در بازار اول بورس و فرابورس یک درصد دیگر افزایش می‌یابد و به مثبت و منفی هفت درصد می‌رسد. این مصوبه از دوشنبه هفته آتی اجرایی خواهد شد.

03

واردات تا ابد نمی‌تواند ممنوع بماند

امید قالیباف سخنگوی وزارت صنعت، معدن و تجارت با بیان اینکه واردات کالاهایی که تولید بالا دارند، باید آزاد شود و این موضوع در دست بررسی است، گفت: بر اساس آیین‌نامه واردات خودرو که جزییات آن به زودی اعلام می‌شود، سقف قیمت خودروهای وارداتی ۲۰ هزار دلار است. وی درباره نتیجه بررسی لغو ممنوعیت واردات چهار یا پنج کالا، اظهار کرد: واردات کالاهایی که تولید بالا دارند و رقابت‌پذیر هستند، مثل لوازم خانگی، باید آزاد شود و واردات تا ابد نمی‌تواند ممنوع بماند.

04

ویژه SPECIAL

گزارش

نشانه‌هاي رکود در بازار مسکن

نوسان: مردادماه امسال، سرعت رشد نرخ‌های فروش در بازار مسکن به صفر رسید و واسطه‌های ملکی از نصف شدن تعداد معاملات در مقایسه با تیرماه خبر می‌دهند.

اولین نشانه‌های رکود بازار مسکن در نیمه تابستان به شکل افت بازار اجاره بروز پیدا کرده است. آمارهای غیررسمی از کاهش حدود ۸ درصدی نرخ‌های پیشنهادی رهن و اجاره مسکن در شهر تهران نسبت به ماه گذشته حکایت دارد. بازار اجاره، مردادماه را به عنوان یکی از ماه‌های پیک جابه‌جایی باالتهاب کمتری در مقایسه با ماه‌های گذشته پشت سر گذاشت.

واسطه‌های ملکی در پایتخت از توقف رشد قیمت‌های پیشنهادی ملک خبر می‌دهند. اطلاعات غیررسمی حاکی از آن است که رشد نرخ‌های مدنظر فروشندگان آپارتمان، صفر شده است. اگر چه به نظر می‌رسد قیمت‌های قطعی خانه با رشد حدود ۳ درصد در مقایسه با تیرماه مواجه شده، اما این میزان از نصف شدن سرعت افزایش نرخ‌ها در مقایسه با ماه گذشته خبر می‌دهد.

گزارش ایسنا حاکی است کاهش ریسک‌های غیراقتصادی و حذف کامل تقاضای مصرفی از بازار، عوامل اصلی کاهش انتظارات تورمی در بازار مسکن هستند. طرف عرضه با توجه به پشت سر گذاشتن چهار ماه پر التهاب در بازار مسکن، مقداری در فروش خانه تردید می‌کنند، اما برخی گزارش‌ها حاکی از آن است که انعطاف فروشنده‌ها نسبت به ماه‌های گذشته بیشتر شده است. برخی واسطه‌های ملکی معتقدند فاز دوم شرایط فعلی می‌تواند منفی شدن روند نرخ‌های پیشنهادی باشد. از کف بازار مسکن شهر تهران خبر می‌رسد که مشتریان در انتظار شرایط آینده به سر می‌برند. طبق اعلام مرکز آمار، قیمت مسکن در کل کشور در مردادماه امسال ۲.۸ درصد نسبت به ماه گذشته افزایش یافت. این در حالی است که تورم ماه گذشته مسکن ۳.۹ درصد بود. بر این اساس تورم این بخش کاهش ۱.۱ درصدی را نشان می‌دهد.

افزایش ماهیانه قیمت مسکن کل کشور در اردیبهشت ۲.۵ درصد، خرداد ۲.۳ درصد، تیرماه ۳.۸ درصد و مردادماه ۲.۸ درصد بود. افت تورم ماهیانه مسکن کل کشور می‌تواند از عواملی همچون کاهش ریسک‌های غیراقتصادی، ثبات نسبی قیمت مسکن در تهران و قرار گرفتن در ایام محرم‌الحرام نشات گرفته باشد.

در آیین افتتاح و کلنگ زنی پروژه های منطقه ۳ شهرداری اصفهان تاکید شد:

مرمت بازار بزرگ اصفهان

قاسم‌زاد: رمز موفقیت تمدن صفوی، رسیدن به ادبیات مشترک میان عالمان دینی، سیاستگزاران و دانشمندان بود

گروه شهری
هفته نامه نوسان

آیین افتتاح و کلنگ زنی پروژه های منطقه ۳ شهرداری اصفهان با اعتبار ۵۴۰میلیارد ریال، شامل افتتاح پروژه ساماندهی میدان تا میدان در بازار بزرگ اصفهان، افتتاح ایستگاه آتش نشانی در خیابان چهارباغ پایین، آغاز عملیات اجرایی پروژه خانه کودک و نوجوان در محله دردشت با حضور شهردار و اعضای شورای شهر، مردم منطقه و دیگر مدیران شهری برگزار شد.

فرزانه افسرطاها/ روزنامه‌نگار

مدیرعامل سازمان نوسازی و بهسازی شهرداری اصفهان در آیین افتتاح پروژه‌های منطقه ۳ که در محل بازار بزرگ اصفهان وعمارت تاریخی عصارخانه شاهی برگزار شد، قدمت تاریخی بازار اصفهان را از دوره دیلمیان، سلجوقیان و صفویان اعلام کرد و گفت: این بازار همچنان بعنوان ستون فقرات شهر اصفهان، علاوه بر ابعاد اقتصادی، همواره مورد توجه گردشگران قرار دارد.

محمدعلی ایزدخواستی با اشاره به ضرورت مرمت و بازسازی بازار اصفهان در دو عرصه سازه و تاسیسات، توضیح داد: این موضوع مورد توجه شهرداری و میراث فرهنگی بوده و اقداماتی در راستای حفاظت از این شریان تاریخی اجرا شده است و براین اساس، کارکردی مضاعف از سال ۹۸ تا کنون بر روی پروژه بازار دنبال شده است. به گفته ایزدخواستی، مرمت و بهسازی بازار اصفهان طبق نظر کارشناسان باستان شناسی و افراد متخصص انجام گرفته و در چهار فاز دیگر عملیات بهسازی و مرمت ادامه خواهد داشت. او در ادامه، بازار اصفهان را یک گنجینه تاریخی و اساسی ترین شبکه اقتصاد شهری نامید و گفت: بازار، صرفا یک مسیر گذر نیست بلکه مقصدی است که دو مسیر اصلی میدان های نقش جهان و امام علی(ع) را به هم متصل می کند. در عین حال، کالبدی است که دو مسجد مهم و تاریخی اصفهان را به هم متصل می سازد و با توجه به اهمیت گردشگری، ضرورت حفاظت و برنامه ریزی برای آن مطرح می گردد.

در این مراسم، رسول میرباقری، رئیس کمیسیون عمران و معماری شورای شهر اصفهان گفت: یکی از موضوعاتی که در ۴۲ سال مغفول مانده بود، سیاستگزاری کلان در شهرداری اصفهان برای بافت تاریخی شهر بود که با پیگیری مدیریت شهری و راهنمایی متخصصان، حفظ و حراست از این گنجینه تاریخی با هدف تداوم پایداری شهر مطرح و براین اساس، برنامه ریزی شد. او عزم جدی کمیسیون عمران و شهرسازی شورای شهر اصفهان را، ایجاد اتفاقی ویژه در بافت تاریخی اصفهان عنوان کرد و گفت: طبق تعاملات و عزم جدی که بین شهرداری، شورای شهر و سازمان میراث شکل گرفته، شاهد اتفاقات خوبی در این عرصه خواهیم بود.

افتتاح ایستگاه آتش نشانی چهارباغ

در ادامه آیین افتتاح پروژه های منطقه ۳شهرداری اصفهان، بهره برداری از ایستگاه شماره ۲۷ آتش نشانی اصفهان در چهارباغ پایین با شعار "یاعلی" انجام شد. این ایستگاه با تجهیزات به روز طبق استانداردهای ایمنی در زمینی به وسعت ۱۲۷۰ متر آزادسازی و ۱۵۰۰ متر اعیانی با اعتبار ۸ونیم میلیارد تومان احداث شده که آزادسازی توسط شهرداری منطقه یک و ساخت برعهده منطقه ۳ بوده است. آتشپاد ابراهیم مطلبی، مدیرعامل سازمان آتش نشانی شهرداری اصفهان با اشاره به موقعیت گذر فرهنگی چهارباغ اصفهان، اهمیت استقرار این ایستگاه در نزدیکی بازار و مراکز تجاری- اداری و پرتردد شهر را بیان کرد.

وی گفت: موقعیت ایستگاه شماره ۲۷ آتش نشانی اصفهان با عنوان ایستگاه چهارباغ، بلحاظ ایمنی و دسترسی به بافت تاریخی اصفهان، خیابان های عبدالرزاق و اطراف آن و بویژه بازار بسیار حائز اهمیت است.

کاهش سرمایه گذاری به دلیل عرض کم معابر

محمدباقر کلاهدوزان، مدیر منطقه ۳ شهرداری اصفهان با اذعان به اهمیت تاریخی منطقه طی سه دوره دیلمیان، سلجوقیان و صفوی بعنوان هسته مرکزی شهر، گفت: این منطقه با ۱۴ محله به وسعت ۱۱۵۲هکتار و ۱۱۰هزارنفر جمعیت، با وجود ابنیه تاریخی و خانه های باستانی خالی از سکنه که روند فرسایش فزاینده ای در سال‌های اخیر داشته با کاهش چشمگیر سرمایه گذاری بدلیل عرض کم معابر و گلوگاه ها مواجه شده است.

کلاهدوزان اعلام کرد: ۱۹۱ ابنیه تاریخی با ثبت جهانی در این منطقه شناسایی شده، همچنین، حدود ۶۰۰خانه قدیمی دارد که فقط ۱۳۰ خانه بازسازی شده و ۴۷۰ خانه تاریخی در معرض نابودی است. وی وسعت بافت فرسوده در منطقه ۳ را، ۲۶۷ هکتار بیان کرد و افزود: سالهای متمادی بخش قابل توجهی از بودجه منطقه۳ به امور بازسازی اختصاص یافته است اکنون نیز مرمت و بازسازی بازار بزرگ اصفهان، از میدان نقش جهان تا میدان امام علی با حضور انجمن اسلامی بازار و دیگر نهادهای مرتبط در دستور کار قرار گرفته است.

وی از بازسازی سقف و کف بازارچه حسن آباد، منزل آیات عظام درب امامیه، مناره های چهل دختران و صاربان، رفع نازیبایی های ورودی‌های میدان و آزادسازی گلوگاه ها خبر داد و گفت: به لحاظ تداخل بافت‌های فرسوده و میراثی، هماهنگی برای استخراج کل پهنه ها، محدودیت ارتفاع و بارگذاری انجام شده، تملک ۹۸میلیارد تومانی در سال های ۱۴۰۰ و ۱۴۰۱، ازجمله تملک جلوخان با اعتبار ۴۴میلیارد تومان، ساماندهی گذر حسن آباد و فرهنگسرای بازار، احداث ایستگاه‌های اتوبوسرانی، مرمت موزه هنرهای معاصر، احداث منبع و خط لوله آب و ساماندهی معابر و پیاده روهای منطقه، انجام شده است.

تمدن صفوی، منشأ خیر و عظمت برای ما بوده است

در پایان این مراسم که در جوار مقبره علامه مجلسی برگزار شد، علی قاسم زاده شهردار اصفهان با گرامیداشت هفته دولت و یادو خاطره شهیدان رجایی و باهنر، به بیان اهمیت دولت و تمدن صفوی در تاریخ ایران و اصفهان پرداخت و گفت: تمدن صفوی، منشأ خیر و عظمت برای ما بوده است و ما نیز باید بتوانیم بانی ایجاد تمدنی جدید برای اصفهان باشیم. شهردار اصفهان عنوان کرد: یکی از رموز موفقیت تمدن صفوی، رسیدن به ادبیات مشترک میان عالمان دینی و سیاستگزاران و دانشمندان وقت بود و ما نیز با این الگو و تکریمی که حکومت صفوی برای عالمان، هنرمندان و اندیشمندان قائل بود، می توانیم به قناع جامعه کمک کنیم. قاسم زاده، نگاه چندجانبه دولت صفوی در توسعه شهر را الگویی ارزشمند برای ابعاد اقتصادی، سیاسی، فرهنگ و هنر، امنیت و آرامش مردم توصیف کرد و گفت: جهان بینی عالمانه و زبان مشترک می تواند به تکریم و رشد و توسعه جامعه کمک کند.

شهردار اصفهان در خاتمه یادآورشد: تا پایان سال، هر دو هفته یکبار، در مناطق، شاهد افتتاح و آغاز عملیات اجرایی پروژه های جدید خواهیم بود.

دیدگاه

چگونه حیثیتِ یک واحد صنعتی عظیم نابود نمی شود؟؛

کمر فولاد را شکستیم

پیش از پرداختن به بحث فولاد مبارکه ضروری است که نگاهی داشته باشیم به اینکه اساسا جایگاه ایران در صنعت فولاد دنیا در کجاست؟ و کشور در چه جایگاه جهانی قرار می گیرد؟ ایران در فولاد کجاست؟ و مبارکه کجاست؟

محمدرضا اسلامی

فولاد، یک محصول اساسی در توسعه کشورها محسوب می شود و هر کشوری برای قرارگیری در مسیر توسعه، نیاز جدی به فولاد در صنایع مختلف و طرحهای زیربنایی دارد. صنعت فولاد جزء "صنایع مادر" محسوب می شود . امروز در جهان میزان تولید فولاد یک کشور ارتباط مستقیمی با توسعه داشته و بسیاری از صنایع کشورها وابستگی شدید به فولاد دارند. انجمن جهانی فولاد در بروسل بلژیک قرار دارد و همه ساله گزارش تولید کشورها را منتشر می کند. گزارش زیر مربوط به تولیدات سال گذشته است:

تولید فولاد در سال ۲۰۲۱:

ایران: ۲۸ میلیون تن
آمریکا: ۸۵ میلیون تن
ژاپن: حدود ۱۰۰ میلیون تن
چین: کمی بیش از ۱۰۰۰ میلیون تن!

نکات گزارش:

یعنی تولید فولاد ژاپن حدودا ۴ برابر ایران است و تولید فولاد چین بیش از ۱۰ برابر ژاپن است. نکته جالب دیگر در این گزارش اینکه تولید فولاد ترکیه حدودا برابر با تولید فولاد آلمان است (۴۰ میلیون تن). در روزهای پایانی سال ۹۹ فولاد مبارکه به رکورد تولید بیش از ۱۰ میلیون تُن فولاد خام دست یافت.

کمر فولاد را شکستیم

سوال اساسی اینجاست که چطور در ژاپن که نه منابع گاز هست و نه سنگ آهن (!) سالانه ۱۰۰ میلیون تن فولاد تولید می شود؟ (این لینک) و سوال دیگر اینکه چطور در چین که ۱۰ برابر ژاپن فولاد تولید می شود مسئله تخلفات مالی و اختلاس و... در چنین صنعت عظیمی کنترل می شود؟ چطور گزارشهایی مشابه گزارش اخیر فولاد مبارکه منتشر نمی شود؟

صنعت فولاد یک صنعت قدیمی در ایران محسوب می شود و از این لحاظ در کشور غیر صنعتی ایران، این صنعت «ریشه» و بُنیه دارد. شرکت ملی فولاد ایران در سال ۱۳۳۸ به نام شرکت ملی ذوب آهن ایران تشکیل شد. یعنی یک صنعت ۶۳ ساله. با کشف و اثبات وجود ذخایر عظیم گاز طبیعی کشور و توسعه روش احیاء مستقیم در دنیا، ایجاد صنایع فولاد به روش احیاء مستقیم مورد توجه قرار گرفت و شرکت ملی صنایع فولاد ایران در سال ۱۳۵۱ با هدف ایجاد واحدهای فولاد سازی به روش احیاء مستقیم تأسیس گردید. اینکه انتشار یک گزارش مانند گزارش اخیر، چه ضربه کاری و اساسی به کمر این صنعت وارد می کند نیاز به شرح و بسط ندارد. در چین که ده ها واحد تولید فولاد بزرگتر از فولاد مبارکه وجود دارد، قطعا اختلاف دیدگاه در برخی قراردادهای مالی/سیاستهای اداره کارخانه وجود دارد، ولی این اختلاف دیدگاهها و تخلفات از طریق کارشناسی بررسی می شود و ماجرا در «رسانه» و کفِ دست و در موبایلهای افکار عمومی حل نمی شود.

امروز در افکار عمومی چنین نقش بسته که در فولاد مبارکه ۹۲ هزار میلیارد تومان اختلاس شده است. این تلقی عمومی وحشتناک است. ما با این کار کمرِ یکی از قدیمی ترین صنایع خود را شکستیم. سرمایه اجتماعی و آبروی ده ها مدیر و صدها مهندس ارشد یک شرکت را بردیم. کاری کردیم که یکی از موفقترین واحدهای صنعتی کشور، در افکار عمومی مترادف شود با «اختلاسگاه».

مه‌آفرید خسروی

حال که بحث فولاد پیش آمده ضروری است که یادی کنیم از کسی که گروه ملی صنعتی فولاد ایران در خوزستان را خرید و کارش به اعدام کشید. مساله اساسی در کشور ما این است که میان «ادارهٔ دولتی» بنگاه‌های بزرگ صنعتی یا «واگذاری» آنها به بخش خصوصی «بلاتکلیف» آویزان مانده ایم. ما بخش خصوصیِ قوی مانند ژاپن، آلمان نداریم؛ و وقتی که کارخانه فولاد را واگذار می کنیم حاصلش می شود مه آفرید. وقتی هم که واگذار نمی کنیم حاصلش می شود مبارکه. نه واگذاری به «بخش خصوصی»(؟) با آن روش صحیح است و نه مفتضح کردنِ یک مجموعه دولتی به این شکل درست است.

اصلِ ماجرا این است: ما بلاتکلیفیم. آقای طیب نیا راحت می گفت: سازمان دولتی یعنی رانت و... ولی نمی گفت که سازمانِ خصوصیِ واقعی را چطور شکل دهیم که انتهای کارش به مه آفرید ختم نشود؟

برویم و بیاموزیم

مساله این نیست که «تکنولوژیِ تولید فولاد» را بلدیم. مساله اساسی این است که ما نمی دانیم «دیگران» برای ادارهٔ بنگاه‌های بزرگ چه کرده اند؟ ما نه ژاپن را درست می شناسیم و نه چین را. نه حتی آلمان را. با آمریکا هم که قهریم. ما باید اذعان کنیم به اینکه نیاز داریم بیاموزیم. همیشه به دنبالِ فن آوری بوده ایم، ولی باید برویم و تلمّذ کنیم و ببینیم که در واحد فولاد سومی تومورِ ژاپن یا در Baowu Group چین (که ۱۱ برابر فولاد مبارکه است) چگونه به تخلفات رسیدگی می شود؟ و چگونه حیثیتِ یک واحد صنعتی عظیم با ۳۰۰ برگه کاغذ آ-چهار نابود نمی شود؟

برآده ها

افزایش ۲۱درصدی صادرات در پنج ماهه امسال

نوسان: علیرضا مقدسی، رییس کل گمرک ایران گفت: در پنج‌ماهه نخست امسال ۴۴ میلیون تن کالا، به ارزش ۲۰ میلیارد و ۹۲۴ میلیون دلار کالا صادر شده است که رشد ۲۱درصدی در ارزش در مقایسه با مدت مشابه سال گذشته را نشان می‌دهد. وی با بیان اینکه در صادرات ۳.۵درصد کاهش وزن داشتیم، اظهار داشت: طی پنج ماهه امسال ۱۴ میلیون تن کالا به ارزش ۲۱ میلیارد و ۶۶۵ میلیون دلار واردات انجام شده است که کاهش ۸.۵درصدی در وزن و افزایش ۱۹درصدی در ارزش را تجربه کرده است. وی با بیان اینکه پروپان مایع، متانول، گاز طبیعی مایع شده، پلی‌اتیلن، شمش آهن و فولاد کالاهای اصلی صادراتی کشور بوده است، خاطرنشان کرد: چین، عراق، امارات متحده عربی، ترکیه و هند پنج مقصد نخست در این مدت بودند.

هزینه خرید ۱۰۰ دلار ارز اربعین چقدر می‌شود؟

نوسان: اخیرا اعلام شد؛ هر یک از زایرین اربعین می‌توانند ۱۰۰ دلار توافقی بخرند؛ بررسی‌ها نشان می‌دهد، باید برای این میزان دلار حدود ۲ میلیون و ۸۰۰ هزار تومان بپردازند. روز گذشته دلار توافقی در محدوده ۲۸ هزار و ۵۰۰ تومان تا ۲۸ هزار و ۶۰۰ تومان نوسان دارد و در این محدوده قیمتی معامله می‌شود. البته هر زایر در صورتی که بخواهد دینار بخرد، صرافی‌ها و بانک‌های عامل می‌توانند به جای ۱۰۰ دلار نسبت به پرداخت ۱۵۰ هزار دینار عراق به نرخ توافقی به متقاضیان اقدام کنند. از سوی دیگر، آنها می‌توانند علاوه بر ارز اربعین، ارز مسافرتی نیز دریافت کنند که متقاضیان ارز مسافرتی می‌توانند از صرافی‌ها ۳۰۰ یورو یا معادل آن به سایر ارزها بخرند و از طریق بازار توافقی تا سقف ۵۰۰ یورو یا ۲۰۰۰ یورو اقدام کنند.

پرداخت خسارت تصادفات بدون کروکی

نوسان: مجید بهزادپور، رییس کل بیمه مرکزی گفت: در هفته دولت از سامانه پرداخت خسارت زیر ۲۰ میلیون تومان در تصادفات رانندگی بدون نیاز به کروکی رونمایی می‌شود و افراد با ارسال اطلاعات به سامانه و بدون مراجعه حضوری خسارت دریافت می‌کنند. وی در خصوص اقدامات صنعت بیمه اظهار داشت: یکی از برنامه‌های صنعت بیمه پرداخت خسارت تصادفات زیر ۲۰ میلیون تومان بدون نیاز به کروکی است که سامانه‌ای طراحی کردیم که با ارسال اطلاعات تصادفات بدون مراجعه حضوری پرداخت خسارت انجام شود و به حساب فرد زیاندیده واریز شود. بهزادپور با اشاره به اینکه تسهیل خدمات‌رسانی در اولویت برنامه‌ها قرار دارد، گفت: درصدد هستیم خسارت‌ها در زمان کم و پیچیدگی‌های کم پرداخت شود و برای این مورد پروژه‌های متعددی ارایه می‌شود.

دلیل تاخیر در مالیات‌ستانی از خانه‌های خالی

نوسان: محمود محمودزاده معاون وزیر راه و شهرسازی اظهار داشت: تقریبا حدود یک‌پنجم یعنی ۲۰ درصد از واحدهای شناسایی‌شده متعلق به اشخاص حقوقی است. وی درباره تاخیر در مالیات‌ستانی از مالکان خانه‌های خالی اظهار داشت: پروژه مالیات بر خانه‌های خالی با موفقیت به اجرا رسیده و سامانه املاک و اسکان موفق شد شناسایی واحدهای خالی را انجام دهد. وی ادامه داد: در دی‌ماه سال گذشته ۵۷۰ هزار خانه خالی از سکنه را شناسایی و به سازمان امور مالیاتی معرفی کردیم. ۹۰ هزار مالک پس از دریافت پیامک مالیاتی نسبت به شناسایی و مشمول شدن به این مالیات اعتراض و در نهایت این افراد اطلاعات خود را در سامانه ثبت کردند و پس از آن، آمار خانه‌های خالی از سکنه تا بیش از ۴۰۰ هزار واحد رسید و کاهش پیدا کرد.

ویژه SPECIAL

01

ابلاغ الکترونیکی از ابتدای شهریور

محمد جهانی کیا، مدیر کل دفتر امور مودیان و خدمات مالیاتی سازمان امور مالیاتی کشور اظهار داشت: در فاز جدید و تکمیلی طرح ابلاغ الکترونیکی اوراق مالیاتی که از ابتدای شهریور ۱۴۰۱ به اجرا درآمده، برای اوراق سیستمی، ابلاغ الکترونیکی جایگزین ابلاغ دستی اوراق مالیاتی شده است. مودیان مالیاتی می توانند با فعال سازی ابلاغ الکترونیکی در درگاه ملی خدمات الکترونیک سازمان امور مالیاتی به نشانی my.tax.gov.ir اوراق مالیاتی خود را بدون مراجعه حضوری به ادارات امور مالیاتی دریافت و مشاهده نمایند.

02

وجود ۳۰۰ هزار حلقه چاه غیرمجاز

فریبرز عباسی، معاون وزیر جهاد کشاورزی گفت: از ۶۰۰ دشت کشور، ۴۰۰ دشت ممنوعه است و از نظر شرایط آبی در وضعیت بسیار نامطلوبی به سر می‌برد.وی با اشاره به اینکه ۷۰۰ هزار حلقه چاه در کشور وجود دارد، افزود: ۳۰۰ هزار حلقه از این چاه‌ها غیرمجاز است که باید دستگاه‌های متولی فورا ورود و آن را تعیین تکلیف کنند. معاون امور آب و خاک وزارت جهاد کشاورزی اضافه کرد: این مساله می تواند در مدیریت منابع آب کشور بسیار موثر باشد.

تحلیل

اقتصاد ایران در هفته ای که گذشت؛

سفته‌بازان باید مالیات بدهند

نوسان: رییس سازمان امور مالیاتی درباره مالیات بر عایدی سرمایه که عموما در حوزه خرید و فروش و معاملات ارز و سکه در قالب سفته‌بازی صورت می‌گیرد گفت: «رویکرد ما در این مورد این است که عیبی ندارد اگر می‌خواهید طلا و ارز و مسکن و خودرو خرید و فروش کنید تا قیمت بالا برود و بفروشید و سود کنید؛ اما باید مالیات هم بدهید.» او افزود: «با کمیسیون اقتصادی مجلس در مورد طرح مالیات بر عایدی سرمایه رایزنی کردیم و اکنون در نوبت ورود به صحن است. ما فکر می‌کنیم در آینده نزدیک این طرح تبدیل به قانون شود. اعتقاد داریم قانون خوبی است و این قانون کمک می‌کند از سوداگری در اقتصاد جلوگیری شود. هدف از این قانون مقابله با سوداگری است. افرادی که به خرید و فروش ملک برای کسب و کار اقدام می‌کنند عیبی ندارد. کسب و کار است. اما اگر درآمد کسب کردید باید مالیات هم بدهید.» آنچه می خوانید برخی از برجسته ترین نکاتی است که در هفته قبل اقتصاد ایران را به خود معطوف کرد؛

گره زدن صادرات فرش به واردات خودرو

فرحناز رافع، رییس مرکز ملی فرش ایران در یک نشست خبری که به مناسبت برگزاری بیست و نهمین نمایشگاه فرش دستباف ایران برگزار شد، از واردات خودرو در ازای صادرات فرش خبر داد و اعلام کرد: افرادی که ۷۰ میلیون دلار صادرات فرش داشته باشند، می‌توانند در مقابل آن خودرو وارد کشور کنند، این در حالی است که به گفته فعالین حوزه تجارت خارجی این رقم بسیار بالاست، در این راستا سیدرضی حاجی آقامیری، عضو هیات نمایندگان اتاق تهران در گفت‌وگو با یکی از خبرگزاری‌ها اعلام کرده که طبق تجربه موجود اجرای این سیاست، آسیب جدی به صنعت فرش ایران چه در داخل و چه در خارج از کشور وارد می‌کند.ضمن آنکه امروز کل آمار صادرات فرش ایران عددی در همین محدوده ۷۰ میلیون دلار است، پس اینکه بگوییم فرد یا شرکت صادراتی وجود دارد که این حجم از فرش را صادر می‌کند، اساسا با واقعیت‌ها سازگار نیست. پس با این قانون این احتمال وجود دارد که بار دیگر شرکت‌هایی از بیرون با هدف سودآوری از واردات خودرو، به حوزه فرش نیز ورود کنند و بدون صادرات واقعی و طبیعی، اقدام به ایجاد آمارهای لازم برای واردات خودرو کنند.

به گفته حاجی آقامیری این اقدام در نهایت منجر به افزایش کاذب تقاضا برای فرش خواهد شد و قیمت‌ها را در داخل کشور هم افزایش می‌دهد از این رو اجرای سیاست‌های اینچنینی اگر پشتوانه قوی و برنامه‌ریزی درستی نداشته باشد، در نهایت به ضرر صنعت فرش کشور تمام خواهد شد.

رونق بازار سیاه با ارایه کالابرگ

پیمان مولوی، کارشناس امور اقتصادی در واکنش به اجرای طرح کالابرگ از مهرماه گفت: بنده از روز اولی که پرداخت ارز ۴۲۰۰ تومانی برای واردات کالاهای اساسی اعلام شد به پرداخت این نوع ارز انتقاد داشتم و همواره به حذف ارز ۴۲۰۰ تومانی تاکید می‌کردم حال که امروز پس از سال‌ها این رانت از بین رفته است، اما باز هم به برنامه دولت برای طرح کالابرگ و یارانه نقدی و دهک‌بندی‌ها انتقاد دارم، چراکه دولت باید حداقل یک ماه پیش از حذف ارز ۴۲۰۰ تومانی این منابع را به عنوان درآمد پایه همگانی به حساب همه ایرانیان واریز می‌کرد و اصلا نیازی به دهک‌بندی نبود.

مولوی با تاکید بر اینکه ارایه کالابرگ سیاست درستی نیست، تصریح کرد: هرگونه پرداخت کوپنی یا کالابرگ منجر به بازار سیاه می‌شود که در دهه ۶۰ اقتصاد ایران نیز در کشور رخ داد و آنچه حایز اهمیت است، درآمد پایه همگانی است که امروز برای (هر فرد و نه خانوار) حداقل یک میلیون و ۲۰۰ هزار تومان می‌شود، ضمن آنکه این اقدام دولت به هیچ‌وجه پوشش صددرصدی کالای اساسی را نخواهد داد و باز هم این شکاف طبقاتی بیشتر خواهد شد.

این کارشناس اقتصادی با بیان اینکه اگر اقتصاد کشور رشد کند مردم نیازی به اعانه ندارند، تصریح کرد: با کنترل نرخ تورم می‌توان در عرض ۴ تا ۸ سال درآمد پایه همگانی را تنها برای افرادی در نظر گرفت که واقعا به این کمک دولتی نیازمندند.

میزان فرسایش خاک در کشور ۷ برابر حد مجاز!

حمیدرضا پیروان، رییس گروه مهندسی حفاظت از آب و خاک پژوهشکده حفاظت خاک و آبخیزداری می‌گوید: حد مجاز فرسایش خاک بر اساس تنوع کاربری‌ها حدود ۲.۴ تن در هکتار در سال است. در صورتی که این عدد در کشور ما به صورت متوسط به ۱۶ تن در هکتار در سال می‌رسد. این یعنی میزان فرسایش خاک در کشور بیش از ۷برابر حد مجاز است.

این کارشناس حوزه آب و خاک گفت: خوشبختانه در کشور ۳۷ سامانه پخش سیلاب داریم که این سامانه‌ها در ابتدا جریان‌های سیلابی را رسوب‌گیری می‌کنند و بعد از آن آب کم رسوب را به مناطق پایین دست انتقال می‌دهند و لذا در سیلاب به وقوع پیوسته، تغذیه آبخوان‌ها انجام می‌شود. چنانچه این سازه‌ها نباشند مقدار زیادی رسوب روی سطح خاک می‌ماند، خاک نفوذناپذیر می‌شود و شاید آب به اندازه کافی به سفره‌های زیرزمینی نفوذ نکند.

بررسی معاملات با اشخاص وابسته، ساختار مالکیت و شیوه های مدیریت سود در شرکت ها؛

مدیریت سود

یکی از دلایلی که مدیران دست به مدیریت سود می‌زنند، معاملات با اشخاص وابسته است

گروه بازار
هفته نامه نوسان

حمیدرضایی / کارشناس ارشد حسابداری

هدف این مقاله بررسی اثر مشترک ابعاد مختلف مالکیتی و معاملات با اشخاص وابسته بر شیوه‌های مدیریت سود بوده است. قلمرو مکانی این پژوهش شرکتهای پذیرفته شده در بورس اوراق بهادار تهران در شش سال اخیر بوده است. نتایج نشان داد بین معاملات با اشخاص وابسته و مدیریت سود واقعی و تعهدی رابطه مثبت و معناداری وجود دارد؛ به علاوه اثر مشترکی از ابعاد مختلف ساختار مالکیت و معاملات با اشخاص وابسته بر شیوه‌های مدیریت سود واقعی و تعهدی وجود دارد.

امروزه مدیریت سود یکی از موضوعات بحث برانگیز و جذاب در پژوهش های حسابداری به شمار می رود. به دلیل اینکه سرمایه گذاران به‌عنوان یکی از فاکتورهای مهم تصمیم گیری به رقم سود توجه خاصی دارند. از سوی دیگر، هنگامی که شرکتها در وضعیت نامطلوب اقتصادی تحت فشار فزاینده قرار می گیرند، مدیران آنها از واحد حسابداری درخواست می نمایند که صورتهای مالی (یعنی سود) را بهبود بخشند، و بدین وسیله محتوای اطلاعاتی آن را تغییر دهند. مدیریت سود یکی از روشهایی است که گاهی اوقات برای آرایش اطلاع رسانی وضعیت مطلوب شرکتها مورد استفاده قرار میگیرد، و به مداخله در فرآیند تعیین سود که غالبا در راستای اهداف دلخواه مدیریت می باشد، اطلاق می گردد، و توسط مدیریت جهت دستکاری داده ها به کار می رود.

از آنجایی که، مدیریت سود یکی از عوامل مهم ایجاد خلل در بحث سرمایه گذاری و اتخاذ تصمیمات نادرست است و یکی از پیامدهای منفی جدایی مالکیت از مدیریت می باشد که بدلیل تضاد منافع مدیران و سرمایه گذاران موجب تحریف صورت‌های مالی شده و گمراهی سرمایه گذاران را به دنبال دارد؛ لذا، یکی از دلایلی که مدیران دست به مدیریت سود می‌زنند، معاملات با اشخاص وابسته می باشد. بر اساس مسئله نمایندگی، به دلیل جدایی مالکیت از مدیریت و وجود تضاد منافع بین این دو، معاملات با اشخاص وابسته می تواند موجب کاهش کیفیت افشا و از دست رفتن ثروت سهامداران شود و مدیر برای سرپوش گذاشتن روی این انتقال ثروت، ممکن است به مدیریت سود اقدام کند.

فرضیه‌پژوهش:

شناسایی اثر مشترک ابعاد مختلف مالکیتی و معاملات با اشخاص وابسته بر شیوه های مدیریت‌سود

اهداف فرعی:

اول: شناسایی رابطه بین معاملات با اشخاص وابسته و مدیریت سود واقعی و تعهدی

دوم: شناسایی اثر مشترکی از ابعاد مختلف ساختار مالکیت و معاملات با اشخاص وابسته بر شیوه‌های مدیریت سود واقعی و تعهدی

هدف علمی این مقاله ارزش و اعتبار بخشیدن به فرضیه پژوهش می‌باشد تا بتواند در بالا بردن سطح دانش عمومی مورد نیاز استفاده کنندگان مؤثر باشد. معاملات با اشخاص وابسته یک ابزار بالقوه برای از بین بردن ثروت سهامداران محسوب می شود، زیرا فرصتهایی برای انتقال ثروت بین شرکت و اشخاص وابسته ایجاد می نماید. زمانی که افرادی قبل از خرید و یا فروش سهام شرکت اطلاعات محرمانه‌ای درباره وضعیت سهام داشته باشند و به معامله آن بپردازند در ادبیات حسابداری به این حالت معامله داخلی یا معاملات اشخاص وابسته می گویند؛ یعنی معامله سهام توسط کسانی که به اطّلاعات محرمانه شرکت دسترسی دارند (مانند اعضای هیئت مدیره شرکت یا وابستگان نزدیک آن‌ها).

احتمالا شرکت هایی که معاملات با اشخاص وابسته انجام می دهند، از معاملات با اشخاص وابسته به عنوان یک ابزار جایگزین برای مدیریت سود استفاده می کنند. با این حال، اگر ارتباط معنی داری وجود نداشته باشد، استدلال مبنی بر این است که معاملات با اشخاص وابسته، معاملات تجاری مشروعی هستند و می توانند حمایت شوند.

روش‌های سنجش و کشف مدیریت حسابداری سود

یکی از پیامدهای گسترش بازار سرمایه تفکیک مالکان از مدیران شرکت ها میباشد. با جدایی مالکیت از مدیریت مشکل نمایندگی بوجود می آید.

با شکل گیری رابطه نمایندگی، تضاد منافع بین مدیران و سهامداران و سایر ذینفعان (از جمله دولت) ایجاد میگردد و به طور بالقوه این امکان به وجود می آید که مدیران اقداماتی انجام دهند که در جهت منافع خودشان بوده و ضرورتاً در جهت منافع سهامداران و سایر ذینفعان از جمله دولت نباشد.

حسابداری مدیریت سود از طریق تغییر در فعالیت‌های اساسی یک شرکت صورت نمی گیرد، بلکه از طریق انتخاب روش‌های حسابداری و برآوردهای حسابداری انجام می‌شود. تعداد بسیاری از تحقیق های حسابداری، به‌کارگیری اقلام تعهدی حسابداری را به عنوان ابزاری مفید برای مدیریت سود می‌دانند. مدیران در انتخاب اقلام تعهدی طبق اصول پذیرفته شده ی حسابداری از اختیارات مزبور مانند انتخاب روش استهلاک دارایی‌های ثابت استفاده می‌کنند

ساختار مالکیت

با توجه به تشکیل شرکت‌های سهامی بزرگ در قرن هجدهم میلادی و همچنین عدم وجود تخصص لازم، زمان لازم و نه حتی نیاز مالکان به اداره شرکت خود، اشخاصی به نام مدیران پا به عرصه اقتصاد گذاشتند.

با این جدایی مالکیت از مدیریت و قرار گرفتن منابع عظیم شرکت‌های سهامی و حتی غیر سهامی در اختیار مدیران و با ظهور شرکت‌های بزرگ و ایجاد یک تضاد منافع بین مالکان و مدیران، ارزیابی عملکرد شرکت‌ها و مدیران و رهبران آن‌ها از موضوعات مورد توجه اقشار مختلف مثل اعتباردهندگان، مالکان، دولت و حتی مدیران است.

فرضیه‌های پژوهش

فرضیه ۱: بین معاملات با اشخاص وابسته و مدیریت سود واقعی و تعهدی رابطه مثبت و معناداری وجود دارد.

فرضیه ۲: اثر مشترکی از ابعاد مختلف ساختار مالکیت و معاملات با اشخاص وابسته بر شیوه‌های مدیریت سود واقعی و تعهدی وجود دارد.

ارزیابی و تشریح نتایج آزمون فرضیه‌ها

با توجه به تجزیه و تحلیل ارائه شده که در خصوص هر فرضیه انجام گرفت، ابتدا به تفکیک، به نتایج هر فرضیه اشاره نموده و سپس به نتیجه گیری کلی در خصوص یافته های این پژوهش می پردازیم.

نتایج فرضیه اول " بین معاملات با اشخاص وابسته و مدیریت سود واقعی و تعهدی رابطه مثبت و معناداری وجود دارد."

با توجه به آزمونها و تحلیل هایی انجام شده ، به این نتیجه رسیدیم که معاملات با اشخاص وابسته بر مدیریت سود واقعی و تعهدی شرکت تاثیر معنادار دارد و با توجه به ضرایب مثبت متغیر معاملات با اشخاص وابسته، وجود رابطه ی مستقیم بین معاملات با اشخاص وابسته با مدیریت سود واقعی و تعهدی شرکت استنتاج میشود؛ این نتایج در راستای مفاهیم نگرش رفتار فرصت طلبانه (تئوری تضاد منافع) می باشد؛ این نظریه با مسئله نمایندگی سازگار بوده و اینگونه معاملات را در جهت کسب منافع شخصی برای مدیران به کار می گیرد و موجب متضرر شدن شرکت و سهامداران میگردد؛ از طرفی مدیران جهت پنهان نمودن اثرات سوء این معاملات اقدام به تحریف صورتهای مالی می نمایند؛ استدلال میشود که مقدار معاملات با اشخاص وابسته افشا شده می تواند نشان دهنده این باشد که آیا شرکت، معاملات با اشخاص وابسته را به عنوان یک ابزار جداگانه برای مدیریت سود به کار می گیرد و یا این که به عنوان یک جایگزین برای سایر اشکال مدیریت سود استفاده میکند یا اینکه آیا معاملات با اشخاص وابسته در کنار شیوه های مدیریت درآمد استفاده می شود. رابطه مثبت شواهدی را نشان خواهد داد که شرکت ها از معاملات با اشخاص وابسته به صورت مشترک با سایر ابزارهای مدیریت سود استفاده میکنند یا حداقل میتواند نشان دهنده این باشد که معاملات با اشخاص وابسته یک سیگنال معتبر هستند که نشان میدهند مدیران یک شرکت به احتمال بیشتری در پدیده گزارشدهی فرصت طلبانه شرکت نموده‌اند.

نتایج فرضیه دوم " اثر مشترکی از ابعاد مختلف ساختار مالکیت و معاملات با اشخاص وابسته بر شیوه های مدیریت سود واقعی و تعهدی وجود دارد."

با توجه به آزمونها و تحلیل هایی مورد استفاده شده، به این نتیجه رسیدیم که اثر مشترکی از ابعاد مختلف ساختار مالکیت و معاملات با اشخاص وابسته بر مدیریت سود واقعی و تعهدی شرکت تاثیر معنادار دارد، این گونه استدلال می شود که در یک سیستم حاکمیت شرکتی با تفکیک محدود مالکیت و مدیریت، هرگونه تأثیر منفی معاملات با اشخاص وابسته تشدید شود؛ به ویژه درکشورهایی که دارای سیستم حقوقی ضعیف و حمایت ضعیف از سهامداران اقلیت هستند. این وضعیت می تواند باعث شود سهامداران غالب و مالکان خانوادگی انگیزه‌ای داشته باشند تا از این وضعیت برای منافع خود سواستفاده کنند و با مدیریت سود آن را پوشش دهند؛ بنابراین ساختار مالکیت شرکتها میتواند بر مدیریت سود در شرکتها تأثیرگذارد.

بحث و نتیجه گیری

در راستای هدف اصلی این پژوهش و با توجه به تحلیل رگرسیون نتایج زیر حاصل گردید:

اول: بین معاملات با اشخاص وابسته و مدیریت سود واقعی و تعهدی رابطه مثبت و معناداری وجود دارد.

دوم: اثر مشترکی از ابعاد مختلف ساختار مالکیت و معاملات با اشخاص وابسته بر شیوه‌های مدیریت سود واقعی و تعهدی وجود دارد.

نتایج به‌دست‌آمده در این پژوهش با مستندات اشاره‌شده در چارچوب نظری پژوهش و ادبیات مالی مطابقت دارد. بنابراین چنین استنباط می‌شود که اثر مشترک ابعاد مختلف مالکیتی و معاملات با اشخاص وابسته بر شیوه های مدیریت سود تاثیر گذار است.

این نتایج می‌تواند درک و دانش سرمایه گذاران و پژوهشگران حوزه بازار سرمایه را افزایش دهد و. نتایج کاربردی این پژوهش می‌تواند مورد توجه دو گروه کلی قرار گیرد، گروه اول، استفاده کنندگان از اطلاعات مالی هستند، این گروه که شامل سرمایه گذاران، اعتباردهندگان، مدیران و شرکتهای حسابرسی می باشد، این گروه در واقع کسانی هستند که مستقیما با آثار مالی و نتایج حاصل از عملکرد شرکت‌ها در ارتباط می‌باشند. گروه دوم، پژوهشگران، سیاستگذاران و تدوین کنندگان استانداردهای حسابداری و یا سازمانهایی همانند بورس اوراق بهادار هستند که به مسائل اقتصادی و مالی علاقمند می‌باشند.

گزارش

تورم مردادماه کاهش یافت

نوسان : مرکز آمار ایران در تازه‌ترین گزارش خود از روند نزولی تورم در مردادماه خبر داده است. به گفته مرکز آمار، تورم مردادماه ۲ درصد بوده که پایین‌ترین نرخ تورم ماهانه از ابتدای سال است.

اما گزارش مرکز آمار نشان می‌دهد به‌رغم اینکه در برخی گروه‌های کالایی طی یک ماه گذشته کاهش قیمت‌ها شتاب کمتری داشته، در گروه‌های کالایی غیرخوراکی این موضوع جبران شده و رشد قیمت‌ها با سرعت ادامه پیدا کرده است.

گرانی دارو یا اجاره‌بها و حتی رستوران‌ها موجب شده تا در مردادماه، شتاب رشد قیمت‌ها در گروه‌های غیرخوراکی تداوم پیدا کند. آنگونه که مرکز آمار گزارش داده کاهش ماهانه شاخص قیمت مصرف‌کننده در کالاهای خوراکی بیش از غیر خوراکی‌ها به ثبت رسیده است.

به عبارتی شوک افزایش قیمت کالاها که پس از حذف ارز ترجیحی رخ داد؛ حالا در کالاهای خوراکی کمتر خود را نشان می‌دهد.

چنانکه کالاهای خوراکی مانند گوشت قرمز و گوشت ماکیان و روغن‌ها و چربی‌ها در یک‌ماهه مرداد، با کاهش تورم روبرو شده‌اند. منظور از نرخ تورم ماهانه، درصد تغییر عدد شاخص قیمت، نسبت به ماه قبل است.

نرخ تورم ماهانه مرداد امسال به ۲درصد رسیده که در مقایسه با همین اطلاع در ماه قبل، ۲.۶ واحد درصد کاهش داشته است.

تورم ماهانه برای گروه‌های عمده «خوراکی‌ها، آشامیدنی‌ها و دخانیات» و «کالاهای غیرخوراکی و خدمات» به ترتیب ۱.۴ درصد و ۲.۴ درصد بوده است.

این در حالی است که نرخ تورم ماهانه برای خانوارهای شهری ۲درصد بوده که نسبت به ماه قبل ۲.۵ واحد درصد کاهش داشته است.

همچنین این نرخ برای خانوارهای روستایی ۱.۷ درصد بوده که نسبت به ماه قبل ۳.۱ واحد درصد کاهش داشته است.

با این حال، گزارش تازه مرکز آمار حاکی از این است که رشد قیمت‌ها در بعد سالانه هنوز در سطح بالایی قرار دارد. منظور از نرخ تورم سالانه، درصد تغییر میانگین اعداد شاخص قیمت در یک سال منتهی به ماه جاری، نسبت به دوره مشابه قبل از آن است.

آنگونه که مرکز آمار ایران گزارش داده نرخ تورم سالانه مردادماه امسال برای خانوارهای کشور به ۴۱.۵ درصد رسیده که نسبت به عددی که در تیرماه ثبت شده بود، یک درصد افزایش نشان می‌دهد.

در واقع کالاهای مختلف اعم از خوراکی و غیرخوراکی، در بازه یکساله تورم بیشتری را متحمل شده‌اند.

در حالی که نرخ تورم سالانه برای خانوارهای شهری ۴۰.۹ درصد بوده اما در مناطق روستایی این عدد به ۴۴.۴ درصد رسیده است.

برای خانوارهای شهری نزدیک به یک درصد افزایش تورم سالانه رخ داده اما برای خانوارهای روستایی، تورم سالانه ۱.۲ درصد رشد داشته است.

خودروی دست دوم وارد نمی‌کنیم

سیدرضا فاطمی امین، وزیر صمت با اشاره به نهایی شدن آیین‌نامه واردات خودرو گفت: چند قید در این آیین‌نامه لحاظ شده است؛ یکی اینکه وقتی خودرویی وارد می‌شود باید خدمات بعد از فروش داشته باشد. همچنین وقتی خودرویی وارد می‌شود باید انتقال فناوری صورت بگیرد. وی افزود: هر کس این شرایط را ایجاد کند می‌تواند خودرو وارد کند و این منحصر به خودروسازان نیست. وی با بیان اینکه قرار نیست خودروهای لوکس وارد شود، ادامه داد: واردات خودروهای دست دوم هم طبق قانون ممنوع است.

03

بسته جدید تشویقی برای سازندگان بافت فرسوده

محمد آیینی، معاون وزیر راه و شهرسازی گفت: طی همکاری با شهرداری، بسته پیشنهادی جدیدی را به منظور نوسازی و بهسازی در شهر تهران آغاز کرده‌ایم که از جمله محورهای آن می‌توان به تراکم تشویقی و تسهیلاتی در زمینه پارکینگ اشاره کرد. وی با بیان اینکه نوسازی و بهسازی ۱۵۰ هزار واحد مسکونی در شهر تهران را هدف‌گذاری کرده‌ایم، گفت: از این تعداد ۶۴ هزار واحد در حال ساخت است. امیدواریم در پایان چهار سال، نوسازی یک میلیون واحد را در کل کشور داشته باشیم.

04

ویژه SPECIAL

گزارش

کالای کوپنی ارجح بر یارانه نقدی

نوسان: موضوع ارایه اقلام اساسی مورد نیاز مردم به قیمت شهریور ماه ۱۴۰۰ یکی از معادلاتی است که این روزها سر و صدای زیادی را در فضای سیاسی کشور ایجاد کرده است.

نمایندگان با این استدلال که مجلس در زمان تصویب بودجه ۱۴۰۰ به شرطی با حذف ارز ترجیحی موافقت کرده که دولت متعهد شود، اقلام مصرفی مورد نظر را با قیمت شهریور ۱۴۰۰ در اختیار مردم قرار دهد. در همان ایام بودند نمایندگانی که پیش بینی می‌کردند، دولت طی ماه‌های آینده از زیر بار این تعهد شانه خالی کند و حاضر به ارایه کالابرگ به قیمت شهریور ۱۴۰۰ نخواهد بود. بسیاری از نمایندگان عضو کمیسیون برنامه و بودجه از جمله احسان ارکانی، بهروز محبی، محسن زنگنه و... در آن ایام اعلام می‌کردند، دولت قصد دارد، مسوولیت حذف ارز ۴۲۰۰ تومانی را متوجه مجلس کند تا در زمان بروز بحران، توپ افزایش قیمت‌ها در زمین مجلس باشد. به همین دلیل نمایندگان تا زمانی که دولت متعهد به ارایه کالابرگ به قیمت شهریور ۱۴۰۰ نشد، اجازه حذف ارز ترجیحی را صادر نکردند. این پیش بینی‌ها با گذشت حدود ۵ ماه از سال به رنگ واقعیت درآمده است. دولت به این بهانه که قیمت‌های جهانی به دلیل جنگ روسیه با اوکراین افزایش پیدا کرده و دولت با مشکل نقدینگی روبه‌روست، حاضر نیست تعهداتش به نمایندگان را عملیاتی کند.

اما این همه ماجرا نیست، تیم اقتصادی کابینه از هر فرصتی استفاده کرده و اعلام می‌کنند، مردم از روند آزادسازی قیمت‌ها که دولت آن را اصلاح نظام یارانه‌ای می‌خواند، رضایت بالای ۸۰ درصدی دارند و تمایلی برای ارایه کالاهای اساسی به قیمت شهریور ماه ۱۴۰۰ ندارند. ادعایی که بررسی‌های مرکز پژوهش‌های مجلس بیانگر آن است که نسبتی با واقعیت ندارد و بیشتر برآمده از برخی تصورات اشتباه است. روز گذشته مرکز پژوهش‌های مجلس در گزارشی که در اختیار اعتماد قرار گرفته، اعلام کرد که ۵۸.۵ درصد از مردم ترجیح می‌دهند دولت ۷ قلم کالای اساسی را به قیمت سال قبل و از طریق کالابرگ عرضه کند. مرکز پژوهش‌های مجلس اعلام کرد که تصمیم دولت برای حذف ارز تخصیصی به کالاهای اساسی یکی از مهم‌ترین تصمیمات اقتصادی دولت طی دهه‌های اخیر به شمار می‌آید. برای جبران پیامدهای اقتصادی این تصمیم، مجلس در قانون بودجه ۱۴۰۱، دولت را مکلف به ارایه کالابرگ الکترونیکی کرده است. پس از واریز چند مرحله یارانه نقدی به حساب سرپرستان خانوار دهک‌های اول تا نهم، این پرسش در مجلس مطرح شد که مردم بین دریافت یارانه نقدی و کالابرگ الکترونیکی، کدام یک را ترجیح می‌دهند؟. باتوجه به اهمیت این موضوع، مراجعه به افکار عمومی می‌تواند برخی ابهام‌ها در این خصوص را برطرف نماید. گفتنی است براساس نظرسنجی موسسه افکارسنجی ملت، در بین افرادی که کالابرگ را به یارانه نقدی ترجیح داده‌اند، ۵۶.۲ درصد اظهار کرده‌اند که حتی اگر کالابرگ فقط در فروشگاه‌های مشخصی قابل استفاده باشد، باز آن را به یارانه نقدی ترجیح می‌دهند.

میزان نقدینگی از مرز ۵۱۰۰ هزار میلیارد تومان عبور کرد؛

تهدید پول داغ

رشد نقدینگی، همزمان با کسری بودجه شدید دولت به حدود ۴۰ درصد رسید

گروه اقتصاد
هفته نامه نوسان

معاون وزیر اقتصاد در نشست خبری خود با اشاره به عبور نقدینگی از ۵۱۰۰ هزار میلیارد تومان عنوان کرده که این وزارتخانه برنامه‌هایی را برای ممانعت از ورود بانک‌ها به فعالیت‌های سفته‌بازانه در نظر گرفته است. او همچنین عنوان کرده که ۵۸۰۰ هزار میلیارد تومان مانده کل سپرده بانکی است که ۵۰۰۰ هزار میلیارد تومان آن به صورت ریالی و مابقی ارزی است و ۴۴۰۰ هزار میلیارد تومان مانده تسهیلاتی است که تا پایان خرداد پرداخت شده است.

رشد نقدینگی در دو سال اخیر و همزمان با کسری بودجه شدید دولت به حدود ۴۰ درصد رسید. عددی که تهدیدی بزرگ برای ایجاد تورم فزاینده و غیرقابل کنترل محسوب می‌شود. به‌طور مثال، رشد میانگین نقدینگی از سال ۱۳۵۷ تا سال ۱۴۰۰ رقمی بالغ بر ۲۶ درصد بوده است. بنابراین می‌توان دید که عدد رشد نقدینگی ۴۰ درصدی تا چه حد با میانگین بلندمدت فاصله دارد. نقدینگی غالبا توسط بانک‌ها خلق می‌شود و با نسبتی از پایه پولی انتشار می‌یابد. بانک‌ها در ازای اعطای تسهیلات به مردم یا به شرکت‌ها و نهادها، تعهداتی به وجود می‌آورند که برای تحقق آن، باید پول جدید خلق کنند. پول جدید اما نه به صورت اسکناس بلکه در قالب اعتبارات و تسهیلات مختلف به افراد واگذار می‌شود. بانک مرکزی یک نهاد مستقل نبوده و زیرنظر دولت فعالیت می‌کند. این مساله موجب می‌شود تا بانک مرکزی به یک منبع تامین مالی قدرتمند و امن برای مصارف دولتی تبدیل شود. این اتفاقات سبب شده تا حجم عظیمی از اعتبارات و مسکوکات در اقتصاد، به پروژه‌های غیربهینه تخصیص یابد یا صرف پرداخت هزینه‌های معوقه دولت شود.

تورم کاهش می‌یابد؟

البته آماری که معاون امور بانک و بیمه وزارت اقتصاد ارایه کرده، اندکی با آمار ارایه شده توسط بانک مرکزی مغایرت دارد. چنانکه مطابق آمار بانک مرکزی، مانده کل سپرده‌ها در پایان تیر به ۵۹۹۴ هزار میلیارد تومان رسیده که نسبت به مقطع مشابه سال قبل ۳۵.۳ درصد رشد داشته است.

بیشترین مبلغ سپرده‌ها مربوط به استان تهران با ۳۲۰۸ هزار میلیارد تومان و کمترین مبلغ مربوط به استان کهگیلویه و بویراحمد با مانده ۱۶.۶ هزار میلیارد تومان بوده است. مانده کل تسهیلات بالغ بر ۴۳۶۲ هزار میلیارد تومان است که نسبت به ماه مشابه سال قبل رشد ۳۴ درصدی داشته است. بیشترین مبلغ تسهیلات مربوط به استان تهران با مانده ۲۶۴۱ هزار میلیارد تومان و کمترین مبلغ مربوط به استان کهگیلویه و بویراحمد معادل ۱۶.۲ هزار میلیارد تومان است. اعداد موجود نشان می‌دهند که میزان سپرده‌ها از ابتدای سال ۸.۴ و نقدینگی ۵.۳ درصد رشد کرده‌اند.

اما در ماه‌های گذشته بانک مرکزی تلاش کرده با کنترل رشد ترازنامه بانک‌ها رشد افسارگسیخته نقدینگی را کاهش دهد. بنابراین اگر روند فعلی و سختگیری بانک مرکزی تا پایان سال ادامه یابد، رشد سالانه سپرده‌ها و نقدینگی به ترتیب ۲۷ و ۱۷ درصد خواهد شد. رشد سالانه ۲۷درصدی سپرده‌ها به این معنی است که احتمالا رشد نقدینگی هم به حدود ۳۰ درصد بازخواهد گشت. درصدی که تا حدی رشد نقدینگی را از وضعیت بحرانی فعلی -یعنی رشد حدودا ۴۰ درصدی- دور کرده و امید به بهبود اوضاع تورمی را ایجاد می‌کند.

وام‌ها در کجا هزینه شد؟

عباس حسینی، معاون بانک و بیمه و شرکت‌های دولتی وزارت اقتصاد در بخش دیگری از صحبت‌های خود با خبرنگاران به شرایط پرداخت تسهیلات در بانک‌ها نیز اشاره کرد. به گفته وی طی دو ماهه امسال ۳۷۷ هزار میلیارد تومان تسهیلات از سوی بانک‌ها پرداخت شده که مدت مشابه پارسال ۲۷۴ هزار میلیارد تومان بوده که نزدیک ۴۰ درصد رشد پرداخت تسهیلات بانکی دیده می‌شود. همچنین ۱۰۵ درصد سپرده‌های قرض‌الحسنه در ۲ ماهه امسال به عنوان تسهیلات تخصیص داده شده است. وی با اشاره به مصرف تسهیلات پرداختی گفت: متوسط خرج شدن این تسهیلات به گونه‌ای است که حدود ۵ درصد از کل تسهیلات پرداختی کشور در بخش کشاورزی، ۳۳ درصد در صنعت، ۵ درصد در ساختمان و ۱۰ درصد در بخش بازرگانی و الباقی در بخش خدمات که حدود ۳۳ درصد است. ۱۱ درصد نیز مربوط به خانوارهاست که تسهیلات خرد می‌گیرند.

منع بانک‌ها از سفته‌بازی

وی اظهار کرد: مجموعه‌ای از سیاست‌ها و راهبردها در وزارت اقتصاد برای شبکه بانکی از جمله هدایت منابع، انضباط مالی، سیاست خودتنظیمی و توجه به مباحث فناورانه در شبکه بانکی تدوین و تبیین شد.

حسینی با اشاره به ممانعت از ورود بانک‌ها به فعالیت‌های سفته‌گرایانه خبر داد و گفت: در عین حال وصول مطالبات آنها نیز با شاخص‌های اندازه‌گیری در وزارت اقتصاد نیز تدوین و ابلاغ شده است؛ در بحث سفته و برات الکترونیکی در شبکه بانکی نیز اقدام‌های موثری صورت گرفت که مردم را نسبت به تامین سفته کاغذی از بیرون شعبه بانکی و مخارج بیهوده بی‌نیاز کرده است و به اندازه مبلغ مورد درخواست برای ضمانت، سفته صادر می‌شود.

معاون وزیر اقتصاد گفت: در زمینه فروش اموال مازاد بانک‌ها از نیمه دوم پارسال حدود ۳,۳۰۰ میلیارد تومان سهام و ۳,۴۰۰ میلیارد تومان اموال مازاد و در مجموع ۶,۷۰۰ میلیارد تومان از اموال بانک‌ها واگذار شده است. در یک‌ساله دولت این عدد به ۸، ۲۰۰ میلیارد تومان افزایش پیدا کرده که با تثبیت مدیریت‌ها و مصوبات مجامع بانک‌ها می‌توان انتظار داشت تا پایان امسال حجم واگذاری اموال مازاد بانک‌ها افزایش یابد.

بخشودگی جرایم بدهکاران در بانک‌های دولتی

حسینی در ادامه این نشست اضافه کرد: سامانه‌ای طراحی شده که تمام اطلاعات شرکت‌های دولتی و وابسته به نهادهای عمومی در آن ارایه شده است به طوری که جمع‌آوری صورت‌های مالی، هیات‌مدیره‌ها و گزارش عملکردی آنها در آن سامانه امکان بارگذاری داشته و امکان گزارش‌گیری خواهد داشت. در کدال نیز به طور عمومی، صورت مالی ۲۹۸ شرکت دولتی و در سال ۹۹ به ۲۳۱ شرکت افزایش یافت و سال قبل برای اولین‌بار اطلاعات ۱۳۲ شرکت مربوط به نهادهای عمومی منتشر شد و الان هم ۱۶۵ صورت مالی روی سامانه بارگذاری شده که همزمان با هفته دولت، در اولین روز دولت در کدال منتشر خواهیم کرد.

حسینی افزود: مقرر شد تمام بانک‌های دولتی تابعه وزارت اقتصاد یک میز خدمت در هفته دولت داشته باشند. در دو هفته ایام بزرگداشت دولت، مقرر شده رییس شعبه در محل میز خدمت مستقر و پاسخگوی مردم باشد از طرفی تمام کسانی که بدهکار شبکه بانکی هستند اگر اصل و فرع تسهیلات معوقه را در این مدت پرداخت کنند، از بخشش جرایم برخوردار خواهند شد.

معاون برنامه ریزی و توسعه سرمایه انسانی شهردار اصفهان تأکید کرد:

آمادگی اصفهان برای همکاری با شیان و دیگر شهرهای چین

نوسان: معاون برنامه‌ریزی و توسعه سرمایه انسانی شهردار اصفهان گفت: اصفهان این اراده را دارد تا همکاری‌های گسترده‌ای را با شهر خواهرخوانده خود شیان و دیگر شهرهای چین، در دستور کار قرار دهد.

به گزارش اداره ارتباطات رسانه ای شهرداری اصفهان، سعید ابراهیمی در سیزدهمین نشست برخط سالانه مشترک انجمن‌های دوستی ایران و چین گفت: مناسبات تاریخی دو کشور ایران و چین و روابط دوستانه و پایدار دو شهر اصفهان و شیان، تکیه‌گاهی محکم برای برنامه‌ریزی استراتژیک جهت شکل‌دهی به همکاری‌های آینده است.

او افزود: روابط ایران و چین به قدمت تاریخ است؛ رابطه‌ای که عمر آن از تأسیس تعداد زیادی از کشورها قدیمی‌تر بوده و همواره دستورکار متنوعی داشته است. او افزود: این ارتباط در مدت بیش از ۳۰ سال همواره در حال توسعه و رو به رشد بوده است و این در حالی است که دو کشور اراده زیادی برای همکاری‌های مشترک دارند و این اراده در سند همکاری‌های ۲۵ساله ایران و چین تجلی یافته است.

او یکی از مصادیق عینی همکاری‌های شهری را بحث هوشمند سازی دانست و گفت: شرکت‌های دو طرف می‌توانند در این زمینه با هم همکاری کنند. گفتنی است، رئیس انجمن دوستی چین با کشورهای خارجی، رئیس انجمن دوستی ایران و چین، سفرای حال و سابق ایران و چین، لو لای شنگ؛ عضو کمیته دائمی کمیته حزب شهرداری و معاون شهردار شیان و نمایندگان همه استانداری ها و شهرهای خواهرخوانده ایران و چین از حاضران در این نشست بودند.

گزارش

اثر برجام بر آینده اقتصاد ایران بررسی شد؛

ضرورت تغییر نگاه

نوسان: یک استاد اقتصاد گفت: بازگشت به برجام منجر به کاهش تحریم‌ها و نه لغو کامل تحریم‌ها می‌شود و در نتیجه منجر به افزایش صادرات نفتی و نه صادرات کالاهای غیر نفتی و یا افزایش توان صادراتی کشور می‌شود، درآمدهای ارزی ایران بالطبع افزایش خواهد یافت. نرخ دلار برای مدت کوتاهی روند کاهشی خواهد داشت. رسول پیرهادی درباره ضرورت بازگشت به برجام، اظهار کرد: به طور کلی اعمال تحریم‌ها ابزاری برای تحت کنترل درآوردن رفتار سیاسی و اقتصادی یک کشور است. آنچه شاهد بوده و هستیم این است که تحریم‌هایی که توسط شورای امنیت سازمان ملل و هم‌چنین اتحادیه اروپا و به ویژه آمریکا اعمال شده‌اند موجب فشار مستقیم بر مردم و به طور غیرمستقیم بر دولت است.

پیرهادی به آثار منفی تحریم ها بر اقتصاد ایران اشاره کرد و افزود: اثر مستقیم تحریم‌ها بر روی ذخایر ارزی کشور است، به‌طوری که طبق گزارش صندوق بین المللی پول ذخایر ارزی ایران از سال ۱۳۹۷ تا ۱۳۹۹ یعنی مدت دو سال از ۱۲۲.۵ میلیارد دلار به ۴ میلیارد دلار رسیده است.

این استاد فعال در زمینه سیاست‌گذاری‌های اقتصادی ادامه داد: نکته قابل توجه این است که میانگین نرخ رشد اقتصاد ایران در طول ۲۸ سال یعنی از سال ۱۳۵۷ تا ۱۳۸۵ تا زمان اعمال عمده تحریم‌ها حدود ۳ درصد بوده که نشان می‌دهد اقتصاد ایران رشد مطلوب و مناسبی را نداشته است، بنابراین توافق جدید برجام شاید موجب افزایش صادرات نفت و افزایش درآمدهای ارزی شود و در ابتدا تاثیر کاهشی بر قیمت‌ها و نرخ ارز داشته باشد، اما نهایتاً تاثیر چندانی بر رشد واقعی اقتصاد ایران نخواهد داشت، زیرا برای رسیدن به یک توسعه و رشد پایدار لازم است که ساختارها و بنیان‌های اقتصاد ایران نوسازی شوند.

وی با بیان اینکه بازگشت به برجام از دو جهت قابل توجه و بررسی است، اظهار کرد: نخست جنبه داخلی است؛ توافق جدید برجام منجر به کاهش تحریم‌ها و نه لغو کامل تحریم‌ها می‌شود و در نتیجه منجر به افزایش صادرات نفتی و نه صادرات کالاهای غیر نفتی و یا افزایش توان صادراتی کشور می‌شود، درآمدهای ارزی ایران بالطبع افزایش خواهد یافت. نرخ دلار برای مدت کوتاهی روند کاهشی خواهد داشت، روند کاهشی ادامه نمی‌یابد.

پیرهادی ادامه داد: بخشی از کسری بودجه دولت از طریق فروش ارز حاصل از افزایش صادرات نفت تأمین می‌شود، اما به دلیل افزایش هزینه‌های دولت مجدداً نقدینگی در کشور بالاتر رفته و موجب تورم بیشتر خواهد شد. دولت تلاش خواهد کرد تا با درآمدهای جدید ارزی برخی از پروژه‌های دولتی ناتمام را به اتمام برساند، اما این عمل تأثیر چندانی بر رشد و توسعه اقتصادی کشور نخواهد گذاشت. وی یادآور شد: همان‌طور که در زمان ریاست جمهوری اوباما و توافق برجام و آزادسازی بخشی از پول‌های بلوکه شده و افزایش درآمدهای ارزی، ما شاهد استفاده بهینه از این دلارها نبودیم، زیرا این درآمدها صرف سرمایه گذاری‌های زیربنایی نشد. برای جلوگیری از این تجربه تلخ و تکرار مجدد آن باید و حتما سرمایه‌گذاری در توسعه بخش صنعت نفت و گاز شکل بگیرد.

پیرهادی ادامه داد: به دلیل فرسودگی و عدم استفاده از تکنولوژی جدید و سرمایه‌گذاری جدید در بخش نفت و گاز، ما فعلاً ظرفیت محدودی در صادرات نفت و گاز داریم، بنابراین انتظار داریم که با رسیدن به توافق جدید برجام، در ابتدا تحریم‌های بخش نفتی و بانکی برداشته شوند تا شرکت‌های آمریکایی و اروپایی بتوانند سرمایه‌گذاری جدیدی در این حوزه انجام دهند تا با افزایش صادرات نفت و به ویژه گاز در برابر کاهش گاز روسیه و تهدیدهای آن، خود را مصون کند.

وی در پاسخ به این سوال که آیا برجام و تداوم آن برای اقتصاد لازم است؟ اظهار کرد: ما برای این‌که بتوانیم اقتصاد ایران را از این شرایط نجات دهیم لازم است که تعاملات اقتصادی و سیاسی خودمان را با سایر کشورها توسعه دهیم، تجربه نشان داده است که اتکاء صرف به یک یا دو کشور کمک چندانی به بهبود اقتصاد ایران نمی‌کند، بنابراین توافق جدید برجام و تعامل و ارتباط با سایر کشورهای پیشرفته برای اقتصاد ایران کاملاً ضروری است.

پس لازم است که رفتار سیاسی دولت و سایر نهادهای سیاسی به گونه‌ای باشد که موجب افزایش تعاملات و کاهش تنش‌ها شود.

این استاد اقتصاد درباره اینکه سیاست‌گذاران ایران باید بر روی کدام نقاط ضعف خود برنامه‌ریزی کند؟ گفت: با افزایش سرمایه‌گذاری‌های زیربنایی و جذب سرمایه‌های خارجی می‌توانیم ساختار اقتصادی ایران را تغییر دهیم و سبب رشد اقتصادی کشور شویم.

سرمایه‌گذاری در صنایع نوین ارتباطات و فناوری اطلاعات و بیوتکنولوژی و نانوتکنولوژی می‌تواند به‌عنوان صنعت پیشرو در رشد اقتصادی کمک کند. وی تاکید کرد که نباید فراموش کنیم که بخشی از عقب ماندگی اقتصاد ایران به روابط خارجی و تحریم‌ها بستگی دارد، اما بخش اعظم آن مربوط به نوع نگاه دولت‌ها به اقتصاد است.

پیرهادی با بیان این‌که نکته مهم برای دستیابی به رشد و توسعه پایدار اقتصادی این است که مجموعه رفتارهای سیاسی داخلی و بین‌المللی حکومت و دولت باید هم جهت و همگام با سیاستگذاری‌های اقتصادی باشد، گفت: در حال حاضر تفکرات افزایش دخالت دولت در تمام امور و نوع مواجهه با کشورهای دیگر، با ساختار اقتصادی ایران هماهنگ نیست و این تضاد موجب هدر رفتن توان و نیروی جامعه برای رشد اقتصادی می‌شود.

گزارش

رئیس کمیسیون قضایی و حقوقی مجلس اعلام کرد:

انتشار بدون مجوز گزارش ممنوع

نوسان: رئیس کمیسیون قضایی و حقوقی مجلس گفت: از لحاظ قانونی تا زمانی که رای قطعی صادر نشده است، کسی نمی‌تواند نتایج گزارش‌های تفحص را اعلام کند، به هر حال کسی که بدون مجوز گزارش تفحص از مجلس را منتشر می‌کند، خلاف قانون عمل کرده‌است.

به گزارش نوسان به نقل از دنیای اقتصاد، پس از درز فهرست اسامی متخلفین احتمالی در گزارش تحقیق و تفحص از فولاد مبارکه اصلی‌ترین مساله‌ای که از دیدگاه حقوقی قابل بررسی است، این است که تا زمانی که رای قطعی برای افراد صادر نشده است اعلام اسامی افراد چه حکمی دارد و آیا آیین‌نامه مجلس تیم تفحص‌کننده را ملزم کرده تا یافته‌های تحقیق را از تریبون اعلام کند؟ همچنین سوال دیگری که دراین میان مطرح می‌شود این است که در صورت تخریب چهره افراد و صاحبان شرکت‌ها و فعالان اقتصادی چه کسی مسوول است؟

موسی غضنفرآبادی، رئیس کمیسیون قضایی و حقوقی مجلس در پاسخ به این پرسش که آیا اعلام یافته‌های گزارش‌های تفحص الزامی است، گفت: از لحاظ قانونی تا زمانی که رای قطعی صادر نشده است، کسی نمی‌تواند نتایج گزارش‌های تفحص را اعلام کند، اما گزارش کلی کمیته‌های تفحص مطابق آیین‌نامه باید به اطلاع عموم نمایندگان برسد. به گفته غضنفرآبادی، هرچند حکمی برای اخلال‌گران اقتصادی و برخورد با آنها قبلا صادر شده است، اما قبل از قطعیت حکم محکومان، اعلام اسامی جرم است و در گزارش تفحص از فولاد مبارکه افراد متهم‌اند و هنوز حکم قطعی برای آنها صادر نشده است.

حفظ آبروی افراد

رئیس کمیسیون قضایی و حقوقی مجلس همچنین در پاسخ به اینکه چه کسی یا کسانی مسوول تخریب اعتبار شرکت‌ها و صاحبان شرکت‌ها و افراد هستند، گفت: به هر حال کسی که بدون مجوز گزارش تفحص از مجلس را منتشر می‌کند، خلاف قانون عمل کرده و مسوول آسیب رساندن به چهره، اعتبار و آبروی افراد است. وی همچنین در پاسخ به اینکه اطلاعات چگونه از کمیته تفحص درز پیدا کرده است در حالی که به گفته میرزایی، رئیس کمیته تفحص، آنها اطلاعاتی را بروز نداده‌اند هم گفت: باید چگونگی درز اطلاعات را پیگیری و بررسی کنند. همچنین لطف‌الله سیاهکلی، نایب رئیس کمیته تفحص از فولاد مبارکه و عضو کمیسیون صنایع مجلس هم با بیان اینکه یافته‌های کمیته‌های تفحص تا قبل از طی مراحل قضایی به شرطی می‌تواند اعلام شود که در چارچوب حفظ آبروی افراد باشد؛ چون یافته‌های تفحص‌ها حکم قطعی نیست و افراد نامبرده در این گزارش‌ها متهم هستند و محکوم نشده‌اند و ممکن است تبرئه شوند. بنابراین یافته‌های گزارش همراه با حفظ آبروی افراد و در این چارچوب می‌تواند اعلام شود.

بنا به اطلاعات موجود سازمان حسابرسی هم در بیانیه‌ای اعلام کرده است که موضوع فساد ۹۲ هزار میلیارد تومانی یک شیطنت تبلیغاتی علیه نظام مقدس جمهوری اسلامی ایران است و رسیدگی‌های این سازمان موید آن نیست. همچنین سازمان حسابرسی اعلام آمادگی کرده تا جهت نهایی شدن گزارش هیات تحقیق و تفحص گزارش تکمیلی خود را منتشر کند.

انتشار هرگونه اطلاعات قبل از چاپ گزارش تفحص؛ ممنوع!

حمید اسدی، حقوقدان بازار سرمایه با استناد به تبصره ۶ ماده ۲۱۲ آیین‌نامه داخلی مجلس گفت: ارائه و انتشار هرگونه اطلاعات مربوط به تحقیق و تفحص به هر شکل و عنوان از طرف اشخاص حقیقی و حقوقی و اعضای هیات تحقیق و تفحص تا زمان چاپ گزارش جهت قرائت در صحن علنی ممنوع است. به گفته اسدی، طبق این ماده، گزارش تحقیق و تفحص تا قبل از دفاع وزیر یا مقام مسوول مربوطه عملا نهایی نیست و نمایندگان مجلس با توجه به اختیارات قانونی حق هرگونه اظهارنظر و تجمیع مدارک و مستندات را داشته و موارد تخلف یا جرم را به مراجع رسیدگی یعنی قوه‌قضائیه ارسال می‌کنند و هیچ‌گونه رای قضایی یا کیفری در مجلس صادر و اجرا نمی‌شود. بنا به اطلاعات موجود، ماده ۲۱۲ آیین‌نامه داخلی مجلس چنین بیان می‌کند کهیات تحقیق و تفحص حداکثر در مدت یک ماه پس از پایان مهلت تحقیق و تفحص، گزارش خود را به کمیسیون تسلیم می‌کند.

کمیسیون موظف است ظرف یک ماه گزارش هیات را در جلسه مشترک اعضای کمیسیون و هیات مطرح و گزارش نهایی را برای قرائت در مجلس برای مدت نیم ساعت تنظیم و پس از تصویب به هیات رئیسه ارسال کند. قبل از رأی‌گیری در رابطه با گزارش نهایی، وزیر یا مقام مسوول از عملکرد خود دفاع خواهد کرد.

اسدی همچنین با استناد به تبصره ۳ ماده مذکور گفت: چنانچه وزیر یا بالاترین مقام دستگاه مورد تحقیق و تفحص تغییر کرده باشد و تحقیق و تفحص مربوط به عملکرد دوران مسوولیت آنان باشد باید امکان دسترسی آنها به اسناد و مدارک جهت پاسخگویی فراهم شود. این حقوقدان بازار سرمایه با استناد به ماده ۲۱۴ آیین‌نامه داخلی مجلس شورای اسلامی درباره درخواست تعقیب متخلفان نام برده در گزارش تحقیق و تفحص کمیسیون‌های تخصصی مجلس هم گفت: اگر در گزارش کمیسیون، تخلف احراز و درخواست تعقیب شود، متخلف از سوی هیات رئیسه مجلس حسب مورد به قوه‌قضائیه یا مرجع رسیدگی به تخلفات اداری معرفی می‌شود تا خارج از نوبت تقاضای کمیسیون را مورد رسیدگی قرار داده و نتیجه آن را به کمیسیون اعلام کند.

ویژه SPECIAL

01

برخورد سیاسی، مبارزه با فساد را به حاشیه می‌برد

رئیس مجلس شورای اسلامی در صفحه توئیتر خود نوشت: مجلس لیستی از این تفحص علنی نکرده و با اعلام مصادیق قبل از رسیدگی قضایی مخالف است. محمدباقر قالیباف در صفحه توئیتر خود اعلام کرد: شرکت‌های خصولتی مثل فولاد مبارکه سال‌ها حیاط خلوت بوده‌اند و حالا باید شفاف شوند. البته مجلس لیستی از این تفحص علنی نکرده و با اعلام مصادیق قبل از رسیدگی قضایی مخالف است. برخورد سیاسی، مبارزه با فساد را به حاشیه می‌برد.

02

مبارزه با فساد برای تطهیر اقتصاد لازم است

نماینده مردم شهرستان مبارکه در مجلس شورای اسلامی در خصوص حواشی اخیر گزارش تحقیق و تفحص فولاد مبارکه بیانیه‌ای صادر کرد. پروین صالحی، در این بیانیه مبارزه با فساد را حرکتی لازم برای تطهیر اقتصاد کشور دانست و اظهار کرد: "این جانب عقیده دارم فولاد مبارکه یک صنعت عظیم است که نقش آن در رونق تولید و اشتغال و مقابله با مشکلات سنگین ناشی از تحریم‌های ناجوانمردانه و پشتیبانی این مجموعه از بخش‌های فرهنگی و اجتماعی را هرگز نباید فراموش کرد."

مدیرعامل فولاد مبارکه در جمع کارکنان این شرکت مطرح کرد:

نماد اقتدار ملی

طیب نیا: در مبارزه با فساد با هیچ‌کسی تعارف نداریم

گروه صنعت
هفته نامه نوسان

مدیرعامل شرکت فولاد مبارکه گفت: در مبارزه با فساد با هیچ‌کسی و در هیچ سطحی تعارف نداریم اما به اصول اخلاقی هم پایبندیم و با آبروی افراد بازی نمی‌کنیم، تاکنون هم سعی کرده‌ایم سفارش‌ناپذیر باشیم؛ با باج‌نیوزها و فیک‌نیوزها مقابله کرده‌ایم، باج نداده‌ایم و کوتاه نیامده‌ایم و ان شاءالله در این مسیر مستدام خواهیم بود. محمدیاسر طیب‌نیا مدیرعامل فولاد مبارکه در جمع کارکنان این شرکت اظهار کرد: مسئله ما جدا کردن خط خود از خط دشمن است، همان‌گونه که رهبر معظم انقلاب فرمودند: "مراقب باشید مطالبه‌گری و راهکارهایتان با دشمنان نظام مخرج مشترک پیدا نکند"، تصریح کرد: همه ما درون یک نظام و مدعیان مبارزه با فساد هستیم و برای همین در عرصه مسئولیت قرار گرفته‌ایم.

طیب‌نیا با بیان اینکه نمونه این‌گونه اتفاقات را در دیگر شرکت‌های بزرگ دنیا داشته‌ایم، ابراز داشت: فولاد مبارکه متعلق به یک فرد یا سهامدار نیست بلکه نماد اقتدار ملّی است، هدف‌گذاری دولت سیزدهم خدمت به مردم با شیوه کار مجاهدانه و پاک‌دستانه و مبارزه با فساد است و یکی از مهم‌ترین و اصلی‌ترین مأموریت‌های ما در فولاد مبارکه نیز همین است. وی اضافه کرد: ما از همان روزهای ابتدایی با نهادهای نظارتی ارتباط تنگاتنگی داشته‌ایم و تلاش کردیم گلوگاه‌های فساد را شناسایی کرده و در اعمال تغییرات ساختاری، قبل از تذکر دیگران پیشتاز باشیم و این مسیر را با هدف بازگرداندن فولاد مبارکه به هدف و ریل اصلی خود یعنی رشد و توسعه بی‌وقفه دنبال کردیم.

مدیرعامل شرکت فولاد مبارکه گفت: امروز فرصتی برای من فراهم شد تا بتوانم در چنین شرایطی با شما کارکنان خدوم شرکت به صورت مستقیم و بدون واسطه صحبت کنم و در این فرصت فراهم‌شده از شما درخواست دارم اگر از وجود فساد یا اشتباهی در هر سطح مدیریتی در شرکت مطلع شدید موضوع را به ما انتقال دهید چراکه رویکرد جدی ما مبارزه با تخلف و فساد است؛ بنده همواره سعی می‌کنم به هر بهانه‌ای در محافل عمومی، ازجمله مساجد و رستوران‌های شرکت در جمع شما عزیزان حضور پیدا کنم تا جهت شنیدن مسائل در دسترس باشم و امکان طرح مباحث مختلف از جمله موارد این‌چنینی فراهم باشد. وی با تأکید بر ضرورت اعتماد کارکنان فولاد مبارکه به مدیران این شرکت اضافه کرد: در مبارزه با فساد با هیچ‌کسی و در هیچ سطحی تعارف نداریم اما به اصول اخلاقی هم پایبندیم و با آبروی افراد بازی نمی‌کنیم، تاکنون هم سعی کرده‌ایم سفارش‌ناپذیر باشیم؛ با باج‌نیوزها و فیک‌نیوزها مقابله کرده‌ایم، باج نداده‌ایم و کوتاه نیامده‌ایم و ان شاءالله در این مسیر مستدام خواهیم بود.

مبارزه با فساد هزینه دارد

مدیرعامل شرکت فولاد مبارکه گفت: مبارزه با فساد هزینه دارد و اگر رویکرد ما هم معامله‌گری باشد چه بسا چیزی علیه ما ننویسند و همراهمان باشند؛ هدف ما از برپایی جلسه امروز و صحبت با شما این است که بدانیم باید مسیرمان را به کمک شما پرقدرت ادامه دهیم چراکه هدف بزرگی داریم و این هدف ما یک هدف متعالی و ارزشی است؛ فولاد مبارکه افتخار ملّی و مولود انقلاب است و باید این افتخار آفرینی‌ها ادامه پیدا کند، ما باید در گام دوم انقلاب اسلامی جایگاه خود را پیدا و با پرواز در افق بلندتر نقش‌آفرینی کنیم. وی با بیان اینکه بنده قصد اظهار نظر راجع به گزارش تحقیق و تفحص ندارم، گفت: در این گزارش اسم افرادی بدون اینکه تخلفی داشته باشند برده شده و برخی نهادها یا سازمان‌هایی که متوجه شدند مبالغی خارج از ساز و کارهای قانونی به آنان پرداخت شده، آن‌ها را برگشت داده‌اند؛ به هر جهت گزارش تحقیق و تفحص از فولاد مبارکه باید رسیدگی و در زمان خود شفاف‌سازی شود.

وظیفه ما شفاف‌سازی و برخورد با فساد است اما در کنار آن باید از اصالت و خوشنامی فولاد مبارکه دفاع کنیم.

مدیرعامل فولاد مبارکه ضمن تأکید بر ضرورت برخورد با متخلفین و اینکه رسیدگی به این موضوع باید توسط مراجع قضایی گفت: با صراحت اعلام می‌کنیم که با ادعای فساد ۹۲ هزار میلیارد تومانی مخالفیم، با اختلاس و چنین تعابیری در این حجم و ارقام مخالفیم و این موضوع را نمی‌پذیریم؛ روی نحوه انتشار این گزارش حرف داریم و معتقدیم باید با عوامل این کار برخورد شود. محمدیاسر طیب‌نیا اظهار کرد: این روزها در مضامین مختلف شاهد جنگ روایت‌هایی بودیم که موجب شد هجوم رسانه‌ای جدّی علیه فولاد مبارکه و علیه نظام صورت گیرد. هجمه‌ای که باعث شد به اشتباه روایت‌هایی از قبیل ۹۲ هزار میلیارد تومان اختلاس و مباحثی از این دست مطرح شود و با استفاده از تعابیری مانند اختلاس و فساد و ... یکی از معتبرترین شرکت‌های کشور زیر سؤال برود. طیب‌نیا با بیان اینکه حمله سایبری برای این شرکت یک ضربه بود، اما در کمتر از ۳۶ ساعت توانستیم تمام سیستم‌های متوقف‌شده را بازیابی کنیم و به حالت عادی برگردانیم، ادامه داد: هجمه رسانه‌ای اخیر به مراتب برای ما سنگین‌تر و مخرب‌تر از حمله سایبری بوده است. وی گفت: بر اساس برآوردهای انجام شده در بازه زمانی یک هفته اخیر بیش از ۳۰ هزار توئیت در توئیتر، حدود ۱۵ هزار خبر و مطلب در تلگرام و ۱۵ هزار خبر و مطلب نیز در اینستاگرام در خصوص فولاد مبارکه منتشر شده است. و این آمار از حجم بالای بمباران رسانه‌ای و پرداختن به موضوع انتشار گزارش تحقیق و تفحص حکایت دارد. مدیرعامل فولاد مبارکه تصریح کرد: تحلیل این آمار نشان می‌دهد که روزانه نزدیک به ۱۰ هزار خبر و مطلب منتشر شد و این یعنی هر ساعت حدود ۴۰۰ مطلب در خصوص فولاد مبارکه انتشار پیدا کرده است، البته این آمار به غیر از خبرگزاری‌ها، پایگاه‌های خبری، روزنامه‌ها و شبکه‌های تلویزیونی و رادیویی داخلی و خارجی است.

آتش دشمن روی ما متمرکز است

طیب‌نیا با بیان اینکه عمده‌ترین ارقام مطرح شده در این گزارش مربوط به مواردی است که فولاد مبارکه نه در آن‌ها متهم است و نه عملاً مرتبط است و این دیگر ساختارها و دستگاه‌های اجرایی‌اند که باید پاسخگو باشند، ابراز داشت: در شیوه‌ای که در این جنگ رسانه‌ای به‌کار گرفته شد، بسیاری از این اعداد و ارقام قابل جمع زدن نیست و اطلاق به فساد در همه موارد مطروحه که در رسانه‌های معاند بر آن تاکید می‌شود درست نبوده ولی قطعاً تخلفات شخصی و ابهامات ساختاری وجود داشته و گزارش تحقیق و تفحص هم موید همین مطلب است. وی با بیان این که ما در برابر مشکلات باید محکم‌تر، آب‌دیده‌تر و نفوذناپذیرتر شویم، ادامه داد: برای غلبه بر مشکلات باید با اتکال به خداوند محکم‌تر بایستیم، ما این حق و این اجازه را نداریم که گرفتار حواشی شویم، همه حواشی را کنار می‌گذاریم و محکم به راه خودمان ادامه می‌دهیم چراکه در غیر این صورت مردم هم متضرر خواهند شد؛ ما برای هدف بزرگی اینجا هستیم و برای هدف ارزشمندمان گاه از زندگی شخصی خود هم می‌گذریم؛ طی ۱۱ ماه گذشته، برخی با ایجاد حواشی سعی در ایجاد توقف در پروژه‌های فولاد مبارکه داشتند اما اجازه توقف ندادیم و پروژه‌ها در موعد خود انجام شده است. طیب نیا ادامه داد: در فتنه‌ها و بحران‌ها مسائل پیچیده می‌شود ولی باید بدانیم امروز آتش دشمن در موضوعات مختلف روی ما متمرکز شده است؛ در جنگ اقتصادی و تحریم‌ها نوک پیکان دشمن، صنایع بزرگی همچون فولاد است که شامل حملات سایبری و رسانه‌ای است، ما نباید نسبت به این مسائل بی‌تفاوت باشیم، بلکه باید در کنار یکدیگر با اتکال به خداوند متعال اتفاقات بزرگی را رقم بزنیم و اهداف ارزشمند ملی تعریف شده را محقق نماییم.

کارشناس ارشد بازارهای بین‌المللی هشدار داد؛

خودتحریمی مضاعف ایجاد کردیم

نوسان: کارشناس ارشد بازارهای بین‌المللی با اظهار تاسف از انتشار اخبار مربوط به تحقیق و تفحص فولاد مبارکه پیش از قطعی شدن آنها، افزود: این موضوع بسیار خطرناک است و من متاسفم که این خبر پیش از قطعی شدن، در این بعد رسانه‌ای منتشر شده و باعث خواهد شد که بازار صادراتی ایران که در حال حاضر وضعیت خوبی ندارد، خراب‌تر شود.

کیوان جعفری‌طهرانی اظهار کرد: انتشار این اخبار در واقع بازار صادراتی محصولات ایران در چرخه زنجیره فولاد به ویژه خود فولاد را متاثر کرده است و شاهد این هستیم که برخی از کشورها نسبت به خرید و واردات محصولات ایرانی واکنش نشان داده‌اند. موضوعی که برای صادرات محصولات فولادی ایران محدودیت ایجاد خواهد کرد.

وی با اظهار تاسف از انتشار اخبار مربوط به تحقیق و تفحص فولاد مبارکه پیش از قطعی شدن آنها، افزود: این موضوع بسیار خطرناک است و من متاسفم که این خبر پیش از قطعی شدن، در این بعد رسانه‌ای منتشر شده و باعث خواهد شد که بازار صادراتی ایران که در حال حاضر وضعیت خوبی ندارد، خراب‌تر شود.

جعفری‌طهرانی افزود: شرکت‌های بزرگ به طور حتم از این موضوعات متاثر می‌شوند و فولاد مبارکه نیز از این موضوع مستثنی نیست. در واقع با توجه به حجم کاری بالای فولاد مبارکه و نقش پررنگ این شرکت در حوزه صنعت فولاد، این موضوع بسیار خطرناک است و به صنعت فولاد ضربه وارد می‌کند.

کارشناس ارشد بازارهای بین‌المللی افزود: بنابراین بنده معتقدم که عملا با توسعه این خبر، خودتحریمی مضاعفی ایجاد کردیم. ای کاش در این بعد این اتفاق نمی‌افتاد و زمانی که این اعداد و صحبت‌ها تایید می‌شد، اطلاع‌رسانی انجام می‌شد.

گزارش

اصفهان میزبان نمایشگاه صنعت فولاد

نوسان: نمایشگاه بین‌المللی اصفهان طی روزهای دهم تا سیزدهم شهریورماه میزبان چهاردهمین نمایشگاه بین‌المللی متالورژی، فولاد، ریخته‌گری، ماشین‌آلات و صنایع وابسته خواهدبود.

به گزارش نوسان و به نقل از روابط عمومی شرکت نمایشگاه‌های بین‌المللی استان اصفهان، این نمایشگاه که با حضور ۱۵۰ شرکت از هشت استان کشور برگزار می‌شود، شرایطی فراهم می‌آورد تا شرکت‌های فعال در زنجیره تامین فولاد، به‌ارائه توانمندی‌ها، ظرفیت‌ها، محصولات و خدمات خود بپردازند.

این دوره از نمایشگاه فولاد اصفهان در ۱۶ هزار مترمربع فضای نمایشگاهی و هشت هزار مترمربع فضای مفید برگزار می‌شود و دستاوردهای شرکت‌های فعال در زمینه‌های تولید فولاد، چدن و فلزات غیرآهنی (ریخته‌گری، عملیات حرارتی، آبکاری و پرداخت، متالورژی پودر)، خدمات صنعت متالورژی (مواد اولیه و کمک‌ذوب‌ها، قالب‌سازی و مدل‌سازی، خدمات آزمایشگاهی، تست‌ها)، ماشین‌آلات و تجهیزات صنعتی وابسته (جرثقیل‌ها، ژنراتورها، موتورهای گازسوز، غبارگیرها، اتصالات و شیلنگ‌های فشار قوی، روانکارها و روغن‌های صنعتی، صنایع لاستیک و نوار نقاله‌ها، تصفیه‌خانه‌های صنعتی) و شکلدهی فلزات (نورد، آهنگری و جوشکاری، تراشکاری، برشکاری و پرسکاری) را به نمایش می‌گذارد.

چهاردهمین نمایشگاه بین‌المللی متالورژی، فولاد، ریخته‌گری، ماشین‌آلات و صنایع وابسته اصفهان با حضور شرکت‌هایی از استان‌های تهران، اصفهان، سمنان، یزد، خراسان رضوی، مازندران، کرمان و خوزستان برگزار می‌شود؛ همچنین نمایندگانی از کشورهای آلمان، ایتالیا، کره جنوبی، سوئد، هند، چین و ترکیه نیز در این نمایشگاه حضور دارند.

این نمایشگاه در حالی برگزار می‌شود که نسبت به دوره‌های پیش از آن، افزایش کیفیت محسوسی را به نمایش می‌گذارد و برندهای مطرحی را در حوزه فولاد گرد هم جمع کرده است. از جمله این برندهای مطرح می‌توان به شرکت فولاد مبارکه اصفهان، شرکت سهامی ذوب‌آهن، مجتمع فولاد سپید فراب کویر، شرکت مادر تخصصی توسعه معادن و صنایع معدنی خاورمیانه (میدکو)، مجتمع نورد گالوانیزه دشتستان راد، فولاد ظریف، حامی آلیاژ آسیا، صنایع فولاد کاویان گهر سیرجان، کهرباگستر، پارت گوال گیتی، مهندسی فن‌آور معادن و فلزات (MMTE)، ایریتک، گروه صنعتی زرین، ابتکار سوله سپاهان و گروه صنعتی سپافیل اشاره کرد.

در کنار این نمایشگاه نشست هم‌اندیشی انجمن تولیدکنندگان فولاد ایران با انجمن سنگ آهن ایران و اتاق بازرگانی اصفهان نیز برگزار می‌شود؛ همچنین برگزاری تور بازدید توسط خوشه ریخته‌گری ایران در این نمایشگاه، از جمله نکات حائز اهمیت این رویداد نمایشگاهی به شمار می‌رود. علاقمندان به بازدید از چهاردهمین نمایشگاه بین‌المللی متالورژی، فولاد، ریخته‌گری، ماشین‌آلات و صنایع وابسته می‌توانند از ساعت ۱۰ تا ۱۸ روزهای دهم تا سیزدهم شهریورماه ۱۴۰۱ به نمایشگاه بین‌المللی اصفهان واقع در کمربندی شرق، روبروی منطقه روشن‌دشت مراجعه کنند.

وام ۲۰۰ میلیون تومانی مسکن روستایی تصویب شد

هیات دولت با افزایش تسهیلات نوسازی و بهسازی مسکن در روستاها از ۱۰۰ میلیون تومان به ۲۰۰ میلیون تومان موافقت کرد و پرداخت این تسهیلات به متقاضیان از شنبه آغاز خواهد شد. علی بهادری جهرمی، سخنگو و دبیر هیات دولت در پایان جلسه امروز هیات وزیران با اشاره به این مطلب گفت: در راستای سرعت بخشی و تأمین منابع برای اجرای نهضت ملی مسکن، دولت با افزایش تسهیلات نوسازی مسکن روستایی تا سقف ۲ میلیارد ریال موافقت کرد.

03

دور ریختن ۵۰۰ میلیون دلار در بنادر ایران!

مسعود دانشمند، عضو هیات‌مدیره کانون موسسات حمل و نقل اظهار داشت: در حال حاضر لاینرها ترجیح می‌دهند که بار ایران را در امارات تخلیه و بارگیری کنند. تردد هر کانتینر بین بندرعباس و دوبی ۵۰۰ دلار هزینه اضافی برای ایران در پی دارد و سالانه یک میلیون کانتینر متعلق به ایران در دوبی تخلیه و بارگیری می‌شود. به عبارت دیگر همین روند برای امارات ۵۰۰ میلیون دلار درآمدزایی دارد و ایران بابت عدم کارایی بنادر خود، ۵۰۰میلیون دلار را دور می‌اندازد.

04

ویژه SPECIAL

مدیرعامل سازمان مدیریت پسماند شهرداری اصفهان خبر داد:

پیشتازی اصفهان در قانون پسماند

پروژه‌های مدیریت پسماند شهرداری اصفهان مبتنی بر مطالعات جهانی و دانش‌بنیان است

گروه بازرگانی
هفته نامه نوسان

مدیرعامل سازمان مدیریت پسماند شهرداری اصفهان در نشستی با خبرنگاران از برنامه راهبردی ۱۴۰۵ این سازمان با هدف حفظ محیط زیست و توسعه پایدار شهری در اصفهان نام برد که حاکی از بلوغ سازمانی و اهدافی کلان مبتنی بر دانش در تحقق زیست پذیری شهر است. غلامرضا ساکتی با اشاره به دو هدف کلان و ۶ هدف راهبردی سازمان مدیریت پسماند شهرداری اصفهان، گفت: برنامه عملیاتی گسترده ای بعنوان اهداف راهبردی ۱۴۰۵ تعریف شده است که به صفر رساندن دفن پسماند با استفاده از ظرفیت دانش بنیان ها به پیروی از شعار سال، فرهنگ سازی و توسعه پروژه های احداث کارخانه هاضم بی هوازی طبق تکنولوژی روز در این زمینه را مشخص کرده ایم. همچنین، بخشی از پروژه های سال گذشته و سال جاری در این راستا رقم خورده است؛

ساکتی، یکی از مهمترین پروژه های عمرانی را احداث سیستم هاضم بی‌هوازی عنوان کرد که روزانه ۵۰۰تن زباله خانگی یا پسماند عادی را وارد کارخانه و از طریق ۳خط پردازش تبدیل به مواد آلی می کند. وی افزود: اکنون این مواد به صورت هوازی به کمپوست تبدیل می‌شود که خروجی نخست آن ۱۲۰ تن کود کمپوست با کیفیت و قابل استفاده در فضای سبز شهری و بخش کشاورزی، خروجی دوم آن گاز برای تولید برق است و مواد ریجکتی نیز دفن مهندسی می شود. مدیرعامل سازمان مدیریت پسماند شهرداری اصفهان، بودجه مدیریت پسماند در سال ۱۴۰۱ را، ۱۰۲ میلیارد تومان اعلام کرد که ۵۴درصد بودجه عمرانی و مابقی، بودجه جاری است. همچنین، ۳۰ میلیارد تومان توسط شهرداری مرکزی برای دسترسی به تکنولوژی و فناوری‌های جدید در سازمان مدیریت پسماند اختصاص یافته‌است.

تبدیل پسماند به انرژی

ساکتی با اشاره به اینکه تکنولوژی هاضم بی هوازی اولین بار در کشور در اصفهان رقم خورده است، تولید ۵متر مکعب بیوگاز بصورت روزانه، کاهش انتشار گازهای گلخانه‌ای در راستای اهداف برنامه اصفهان ۱۴۰۵، دستیابی به دانش بهره وری و بومی‌سازی کارخانه هاضم بی‌هوازی به روش خشک، تبدیل پسماند به انرژی در راستای مدیریت توسعه پایدار شهری را، ازجمله مزایای این پروژه برشمرد و گفت: قرار است بعنوان یک نمونه موفق در حوزه فناوری های نوین برای مدیریت مواد فسادپذیر آلی در سراسر کشور در ابعاد ۵۰ تا ۶۰ تن با پیمانکار عقد قرارداد کنیم.

مدیرعامل سازمان مدیریت پسماند شهرداری اصفهان از پروژه شاخص پیرولیز یا تجزیه حرارتی نام برد و گفت: با بخش خصوصی قراردادی منعقد کرده‌ایم تا مواد غیر آلی به سوخت تبدیل شود. اکنون در مرحله آزمایشی، ۱۰ تن از زباله‌های غیر بازیافتی با استفاده از تکنولوژی حرارتی به سوخت تبدیل می‌شود.

او با اشاره به هزینه سنگین استفاده از تکنولوژی‌های پسماند، یادآور شد: به طور مثال سیستم هاضم بی هوازی پسماند حدود ۴۰۰ میلیارد تومان اعتبار نیاز دارد، لذا اجرای چنین پروژه‌هایی هرگز در قالب بودجه‌های شهرداری ممکن نیست و باید سرمایه گذار و بخش خصوصی وارد شود. وی با اذعان به اینکه تبدیل سالانه ۳۵۰۰ تن زباله غیربازیافتی به سوخت، علاوه بر جلوگیری از دفن، دارای اهمیت در حفظ محیط زیست است، اعلام کرد: تمام اقدامات تبدیل ضایعات پسماند به سوخت انجام شده و در مرحله تست سرد قرار دارد و پس از آزمایش نهایی در اوایل آبان‌ماه، سوخت پیرولیزی تولید خواهد شد که گام مؤثری در امحای مواد غیربازیافتی و غیرآلی است. همچنین، ایجاد واحد سوخت پیرولیز در اواخر ۱۴۰۰ آغاز و امسال زیرساخت و تهیه تجهیزات فراهم شده است. غلامرضا ساکتی با بیان اینکه دو خط تولیدی پیرولیز جدا از یکدیگر است، توضیح داد: با استفاده از حرارت، مواد بازیافتی به سوخت تبدیل می‌شود که قابلیت صادرات نیز دارد.

انتقال روزانه ۹۰۰ تن پسماند

مدیرعامل سازمان مدیریت پسماند شهرداری اصفهان از انتقال روزانه ۹۰۰تن پسماند در شهر اصفهان به کارخانه کود آلی خبرداد و افزود: ۴۰مترمکعب شیرابه از ورود به کارخانه تا انتقال نهایی وجود دارد که بخشی تبخیر می شود و بخشی در فرایند تبدیل به مواد آلی و تصفیه در چرخه پساب مصرف می شود. وی خاطرنشان کرد: سال گذشته با اجرای مدیریت شیرابه برای نخستین بار، تمامی بخش‌های کارخانه کانال‌کشی شد تا شیرابه‌ها به لاگن‌های تبخیری منتقل شود، بنابراین، در حال حاضر دفن شیرابه نداریم و به روش تبخیری عمل می کنیم که این اقدام دستاورد بسیار مهمی در زمینه جلوگیری از آلودگی منابع آبی و خاک به‌شمار می‌رود. وی با بیان مشکلاتی در این زمینه، به شهروندان توصیه کرد در تولید پسماند شهری، به کنترل موارد بهداشتی و زیست محیطی در مبدا توجه نمایند. وی از انتقال روزانه ۳۵۰۰ تن نخاله‌های ساختمانی به سایت گردنه زینل خبرداد و گفت: راه‌اندازی سامانه یکپارچه مدیریت پسماندهای ساختمانی و احداث مجموعه مدیریت پسماند ساختمانی از جمله پروژه‌های شاخص است که این سامانه یکپارچه هوشمند، مدیریت و کنترل پسماند ساختمانی را از مبدا تا مقصد دنبال می کند.

وی با گلایه از شهروندان برای عدم تفکیک پسماندها در مبدأ و عدم تحویل به ایستگاه های شهرداری، تفکیک پسماند در مقصد را یکی از چالش‌های این مجموعه عنوان کرد و گفت: تحویل پسماند به دوره گردها نیز مشکلات و آسیب هایی را به شهر تحمیل کرده است که در این زمینه، اقدامات فرهنگی و آموزشی بر تفکیک از مبدا متمرکز شده است تا روند جداسازی پسماند خشک از مبدا و تحویل صحیح آن را به شهروندان آموزش دهیم. او از راه اندازی ۸ ایستگاه دریافت پسماند خشک در شهر اصفهان خبرداد و گفت: تعداد ایستگاه‌های ثابت و سیار به ۸۰ایستگاه خواهد رسید، همچنین با ۲هزار مجتمع تجاری و مسکونی در شهر برای تحویل پسماند خشک، قراردادهایی همراه با مشوق هایی منعقد شده‌است.

مدیرعامل سازمان پسماند تاکید کرد: بهره‌مندی از پروژه‌های دانش‌بنیان براساس مطالعات جهانی در دستور کار سازمان قرار دارد و در شهر اصفهان بعنوان پیشتاز در اجرای قانون پسماند، این شاخصه‌ها در نظر گرفته شده است. او از تعاملاتی با نهادهای مختلف با هدف آموزش شهروندی و دانش آموزان صحبت کرد و افزود: در منطقه ۶شهرداری، موزه علوم و فنون به منظور آموزش دانش‌آموزان راه‌اندازی شده و سالانه ۳۰ هزار دانش‌آموز از این موزه بازدید می‌کنند؛ این نمایشگاه کاملاً هوشمند است و آموزش کامل مدیریت پسماند در قالب فیلم عرضه می‌شود.

وی اضافه کرد: هفدهم مهرماه همزمان با روز کودک و محیط زیست، محصولات دیجیتال و کتاب‌های دیجیتالی متناسب با موضوع آموزش در سازمان رونمایی خواهد شد. همچنین، پویش «مدیر شو» شامل مجموعه پوسترهایی در رابطه با کاهش و تفکیک پسماند طراحی شده و آماده توزیع است.

معاون هماهنگی امور اقتصادی استانداری اصفهان:

به تناقض‌ها توجه نداریم

نوسان : امیررضا نقش، معاون هماهنگی امور اقتصادی استانداری اصفهان گفت: اصفهان دریایی از فرصت‌ها و توانمندی‌هاست و به همین میزان مسائل و مشکلات زیادی دارد. در شهر اصفهان بالغ بر ۱۰ هزار واحد صنعتی در حال فعالیت هستند که اکنون از نظر تعداد و میزان اشتغال واحدهای صنعتی در کشور رتبه اول را داریم. در صنعت ما حدود ۳۰۰ هزار نفر اشتغال دارند. وی با اشاره به مشکلات کلان استان، افزود: اما چالش اصلی تراکمی است که در استقرار این واحدهای صنعتی اتفاق افتاده، مسائل و آلودگی‌هایی وجود دارد که برای رفع موانع تناقض ایجاد می کند. ما برای اینکه بتوانیم حفاظتی را از منابع و محیط زیست خودمان داشته باشیم به تناقض‌ها توجه نداریم.

معاون هماهنگی امور اقتصادی استانداری اصفهان خاطرنشان کرد: اگر هم افزایی اتفاق بیافتد با هفکری و همدلی شرایطی فراهم می‌شود که توسعه اقتصادی استان را که اکنون منتبی بر صعنت است، به سمت افق استان ببریم، بنابراین انتظار می‌رود بین دستگاه‌ها هم‌افزایی اتفاق بیافتد. نقش یادآور شد: در این ۹ ماه مسئولیت من در استانداری استان همکاری‌های زیادی با مدیرکل سابق حفاظت محیط زیست استان انجام شد و ۱۳ سفر استانی رفتیم تا مشکلات را از نزدیک شاهد باشیم. ما محکم ایستادیم تا از اتفاقات ناهنجار جلوگیری کنیم و در آنجایی که باید تسهیل و رفع موانع می کردیم با شرایط لازم مشکلات را حل کردیم.

یادداشت

مهار رشد نقدینگی در تیرماه

نوسان : بانک مرکزی در گزارشی بدون ارایه جزئیات، تصویری مختصر از وضعیت شاخص‌های پولی ارایه و عنوان کرده که نقدینگی در تیرماه سال جاری با سرعت کمتری رشد کرده است. این در حالی است که همین گزارش اضافه کرده که پایه پولی به عنوان یکی از مهم‌ترین اجزای نقدینگی همچنان افزایشی است.

گزارش بانک مرکزی در حالی منتشر می‌شود که دو روز پیش مرکز آمار ایران هم از کاهش شتاب افزایش قیمت‌ها در مردادماه و به بیان دیگر، «تخلیه اثرات حذف ارز ترجیحی» در اقتصاد ایران گزارش داده بود. موضوعی که با استقبال رسانه‌های حامی دولت همراه شده و به عنوان یک «پیروزی بزرگ» از آن یاد شد. با این حال ناصر همتی رییس کل بانک مرکزی در توییتی که به تازگی منتشر شد از این موضوع انتقاد کرد و نوشت: «تخلیه شوک، روند طبیعی هر بازاری است. انتظار داشتید با کاهش تا ۵۰ درصدی تقاضای ضروری مردم، تورم با همان شدت ادامه یابد؟» او همچنین از دولت خواسته تا «برنامه خود برای طبقه متوسط را هم اعلام کند.»

با این احوال، اگر گزارش جدید بانک مرکزی مبنا قرار گیرد باید گفت که دولت نخستین گام‌ها را برای کاهش بی انضباطی مالی برداشته است. رشد نقدینگی در خردادماه سال جاری ۳,۳ درصد بوده. بانک مرکزی حالا می گوید رشد نقدینگی در تیرماه به ۲,۸ درصد رسیده است. درنهایت سطح نقدینگی در کشور هم به ۵ هزار و ۲۵۰ هزار میلیارد تومان رسید.

عبور نقدینگی از عدد ۵۰۰۰ هزار میلیارد تومانی همچنان خطری بزرگ برای اهداف جلوگیری از تورم است. مطابق گزارش بانک مرکزی، پایه پولی در ابتدای تابستان روندی معکوس با رشد نقدینگی را طی کرده و با وجود اینکه در خرداد ماه کاهش پیدا کرده بود؛ در تیر رشدی ۲ درصدی را به ثبت رسانده است. در نهایت این شاخص در تیر ماه به ۶۵۰ هزار و ۳۰۰ میلیارد تومان رسید.

دو متغیر پایه پولی و نقدینگی از اهمیت بسزایی در ثبت تورم برخوردارند. رشد پایه پولی و انتقال آن به نقدینگی یکی از مهم‌ترین مسیرهای رشد تورم در جامعه است. از این رو بانک مرکزی موظف به کنترل این شاخص‌های پولی است. چرا که مطابق اساسنامه بانک مرکزی، اصلی‌ترین وظیفه این نهاد، حفظ قدرت خرید ریال است. موضوعی که در یکی دو سال گذشته به‌شدت نمایان شده و با افزایش تورم سالیانه به بیش از ۵۰ درصد، شرایط نامطلوبی را در جامعه به جای گذاشته‌است.

گزارش بانک مرکزی نشان می‌دهد حجم نقدینگی در پایان تیرماه سال ۱۴۰۱ (معادل ۵۲۵۰۱,۴ هزار میلیارد ریال) نسبت به پایان سال ۱۴۰۰ معادل ۸,۶ درصد افزایش یافته است. این عدد در مقایسه با رشد نقدینگی در دوره مشابه سال قبل (۹,۹ درصد) به میزان ۱,۳ درصد کاهش نشان می‌دهد.

گزارش

معاون بهره برداری ذوب آهن اصفهان تشریح کرد:

نقشه راه ذوب آهن

نوسان :ذوب آهن اصفهان به عنوان پایه گذار اصلی صنعت فولاد و دانش فولادسازی در ایران و با دارا بودن مجموعه ای کامل از خطوط نورد، یکی از ارکان اصلی توسعه صنعتی کشور محسوب می شود و جایگاه رفیع و بسیار قدرتمند فنی آن بر هیچ ایرانی پوشیده نیست.وجود کارخانجات کوچک و بزرگ فولادی در ایران عزیزمان بدون تردید به برکت دانش و تجربه مهندسین و کارشناسان خبره این شرکت است که امروز منشأ خیر و برکت هستند.

مهرداد تولاییان معاون بهره برداری ذوب آهن اصفهان با تشریح موفقیت های این شرکت با محوریت تولید محصولات با ارزش افزوده بالا پرداخت و گفت: دانش و تخصص در این مجتمع عظیم صنعتی به اندازه ای توسعه یافته و به روز شده که در طی ۶ سال گذشته،نزدیک به نیمی از سبد محصولات ذوب آهن اصفهان از پروفیل های ساختمانی به محصولات با ارزش افزوده بالا و محصولات صنعتی تبدیل شده اند.

این تحولات به طور کامل با استفاده از دانش و عمدتاً تجهیزات داخلی صورت گرفته است.

در مجموعه مهندسی نورد (بخش خدمات فنی و طراحی کالیبراسیون) مهندسین و متخصصین توانمندی حضور دارند که {در حد یک دانشکده طراحی پروفیل} و از لحاظ تحقیقاتی نیز بر پایه اصول مهندسی مانند یک نهاد R&D قوی عمل می کنند و پیش از اینکه پروفیل جدیدی با سعی و خطا در طراحی و با هزینه های گزاف میلیاردی در تامین و تراش غلتک و آماده سازی کارگاه تولید شود، با نرم افزارهای طراحی و شبیه سازی از جمله آباکوس با دقت بالای ۹۵ درصد، این فرایند شبیه سازی خواهد شد که نمونه بسیار بازر آن طراحی و تولید ریل زبانه سوزن یا همان SWITCH RAIL است که در همان گام اول نرمال و تحویل شرکت ایرید شد که در دنیا تنها چهار کشور قادر به تولیدآن هستند.

وی افزود: در اولین گام حدود ۶ سال قبل برای اولین بار آرک معدنی V۲۱ که کسی انتظار تولید آن را نداشت و از خارج وارد می شد به همت تلاشگران این شرکت تولید و به بازار عرضه شد و به دنبال آن در سال گذشته آرک معدن TH۳۶ با گرید ۳۱Mn۴ نیز تولید گردید. علاوه بر این میلگردهای آلیاژی ۷۰CR۲ با قطر ۸۰ میلی متر و اندکی پس از آن از قطر ۲۵ تا ۶۰ نیز تولید شده اند.در بخش فولادسازی نیز تنوع قابل توجهی در گریدهای فولادی داشته ایم.

به نحوی که طیف وسیعی از فولادهای مختلف از جمله فولاد مخصوص ریل، فولادهای سری SAE، فولادهای آلیاژ بور و ... تولید گردیده است. همچنین طراحی و تولید شمش با مقطع پیچیده بیم بلانک در بخش فولادسازی انجام گردیده است.

ویترینی از ۱۳ محصول با ارزش افزوده بالا

معاون بهره برداری ذوب آهن اصفهان برخی از مهمترین محصولات با ارزش افزوده بالا که در ذوب آهن اصفهان تولید می شوند را چنین برشمرد : انواع ریل های استراتژیک راه آهن و مترو ۱E۶۰- ۲E۴۶- ۱E۵۴-۱E۴۹، ریل معدن R۱۸، ریل زبانه سوزن ۱A۱E۶۰، تولید انواع تیرآهن های بال پهن از H۱۴۰ تا H۳۰۰ (امکان تولید تا سایز ۴۰ این نوع تیرآهن در هیچ کارخانه ای از منطقه نیست و در اصل حافظ امنیت مطلق سازه ها و جان انسان ها می باشند)، انوع کلاف های صنعتی از قطر ۵.۵ تا ۱۶ (ساده و آجدار) که بخش عمده آنها در صنایع پیچ و مهره،الکترودسازی و ... کاربرد دارند، انواع ورق سازه های صنعتی تا پهنای ۳۰۰ میلی متر و از ضخامت ۱۰ الی ۱۰۰ میلی متر که بهترین و ایمن ترین محصول برای ساخت تیر ورق با روش های صحیح و اصولی می باشند و به دلیل نداشتن لبه برش و فصل مشترک جوش،بسیار مقاوم تر و ایمن تر از متریال های معمول هستند،انواع ناودانی که در صنایع و ماشین سازی کاربرد دارند (به عنوان مثال شاسی و پایه برای رولرهای خطوط تولید و ...) و انواع تیرآهن های نیمه سبک بال نیم پهن I-۷ که نقش مهمی در سبک سازی سازه دارند از جمله محصولات با ارزش افزوده بالا در ذوب آهن اصفهان به شمار می روند.

این مقام مسئول اظهار کرد : بدون تردید چشم انداز ذوب آهن اصفهان چرخش و ایجاد انعطاف بیشتر به سمت محصولات جدید می باشد و برنامه داریم در سال ۱۴۰۱ با قدرت بسیار زیاد و با حمایت و تاکید مدیر عامل شرکت برای خلق ارزش بیشتر از مواد اولیه کمتر ، حداقل ۱۰ محصول جدید و با ارزش را به بازار عرضه کنیم از جمله تولید انبوه آرک TH۳۶ و TH۲۹ که محصولات بسیار مهمی در صنعت معدن به شمار می روند و در معادن با عمق های زیاد پرکاربرد هستند، توسعه تیرآهن های بال پهن تا سایز ۴۰ ، مشارکت در تولید مجموعه کامل سوزن ریل و مطالعه و طراحی تجهیزات تولید ریل های HT در برنامه این شرکت قرار دارند.

ارزش آفرینی ۱.۵ تا ۳ برابری محصولات با ارزش افزوده بالا

تولاییان در پاسخ به این سوال که محصولات با ارزش افزوده بالا چه میزان ارزش آفرینی برای ذوب آهن دارند چنین گفت : میزان ارزش آفرینی این محصولات که در قالب حاشیه سود، قابل تعریف می باشد، در بعضی از محصولات ویژه حداقل ۱.۵ تا ۳ برابر محصولات معمولی است و در شرایطی که با کمبود منابع و انرژی مواجه هستیم تنها راه بقا ایجاد ارزش بیشتر با منابع کمتر می باشد.

WEEKLYNAVASAN
هفته نامه
نوسان
سال هشتم
شماره دویست و بیست و دو
۹ شهریور ۱۴۰۱
۳ صفر ۱۴۴۴
31 AUG 2022
NO 222
گوناگون VARIOUS
WWW.EGHTESADBAZAR.IR

■صاحب امتیاز و مدیر مسئول: مجید محققیان
زیر نظر شورای سردبیری
■صفحه آرایی: آزاده تحویلیان
■لیتوگرافی و چاپ: پیام رسانه ۰۸۱۳۴۵۸۶۷۳۱

■آدرس: اصفهان، خیابان فردوسی، نبش خیابان عافیت
گروه رسانه نوسان
■صندوق پستی: ۸۱۵۸۹۸۱۸۶۵
■تلفن: ۰۳۱-۳۲۶۱۷۸۵۹
■توزیع: آرمان پخش

پیامبر اکرم (ص)

ایمان دو نیم است نیمی از آن شکیبایی و نیمی دیگر سپاسگزاری است.

شماره
دویست و بیست و دو

اندیشه

آیا فقرا فقیرترشده‌اند؟

استیون هورویتز

یکی از افسانه‌های اقتصادی معاصر این است که ثروتمندان در حال ثروتمندترشدن هستند و فقرا در حال فقیرتر شدن. مانند هر افسانه‌ای، قدری حقیقت در این گفته وجود دارد. به‌عنوان مثال، اگر به داده‌ها نگاه کنیم، امروزه دو دهک اول سهم بیشتری از درآمد ملی را نسبت به گذشته کسب می‌کنند و از آن طرف دو دهک آخر نسبت به قبل سهمی کمتری از درآمد ملی دارند.

دو ایراد در این داده‌ها وجود دارد. اول از همه، داده‌ها هیچ اطلاعاتی در مورد شرایط مطلق فقر نمی‌دهند: فقط به خاطر اینکه یکی سهم کمتری از درآمد را داراست به این معنی نیست که به‌صورت مطلق فقیر است. بنابراین، برای مثال، می‌تواند اینطور باشد که اگرچه آمریکایی‌های فقیر سهم کمتری از تولید ملی را دارا هستند ولی درآمد مطلقشان بیش از قبل است. اگر از شما پرسیده شود که، شما بین برداشتن یک‌ششم از یک پیتزا یا یک‌نهم از یک پیتزای دیگر کدام را انتخاب می‌کنید، جواب شما ممکن است وابسته به بزرگی پیتزا باشد و ممکن است برداشتن یک‌نهم از پیتزا بهتر باشد، اگر پیتزا بزرگتر از پیتزایی باشد که شما یک‌ششم از آن را برداشته‌اید. درآمد واقعی آمریکایی‌های فقیر امروز بالاتر است اگرچه سهم آنها از درآمد کل در موقعیت‌هایی پایینتر است. اما همه این توضیحات به نکته اساسی‌تر اشاره نمی‌کند. مشکل بزرگتر این است که این داده‌ها، داده‌های فوری است که افراد ثروتمند در یک سال را با افراد ثروتمند در سال‌های قبل، و افراد فقیر را در یک سال با افراد فقیر در سال‌های قبل مقایسه می‌کند. چیزی که در نظر گرفته نمی‌شود حرکت تک‌تک خانوارها در طول زمان است.

بنابراین واقعاً اتفاقی که بین سال‌های ۱۹۷۵ و ۱۹۹۱ افتاده این است که ثروتمندان، ثروتمندتر شده ولی فقیران با سرعت بیشتری از آنها ثروتمند شده‌اند. بنابراین، هنگامی که ما در مورد ثروتمند و فقیر صحبت می‌کنیم، بایستی این تحرک درآمد را نیز در نظر بگیریم. اما چگونه اغلب آمریکایی‌ها ثروتمندتر شده‌اند؟؛ در حالی که می‌دانیم هنوز تعداد قابل توجهی افراد فقیر وجود دارند؟ حقیقت این است که یکی از چیزهایی که در طول زمان اتفاق افتاده، تغییرات توزیع درآمد می‌باشد. مهاجران، و جوانان در سطوح پایین درآمدی وارد معادله می‌شوند. این افراد، فقرای جدید را تشکیل می‌دهند، در حالی‌که فقرای قبلی به آهستگی خود را بالا کشیده‌اند. بنابراین، اگرچه، با اولین نگاه به داده‌ها ممکن است به نظر برسد، افراد ثروتمند در حال ثروتمندتر شدن و افراد فقیر در حال فقیرتر شدن هستند، حقیقت قرن ۲۱ این است که همه ثروتمندتر شده‌اند، هم ثروتمند و هم فقیر. و این ایده که فقرا فقیرتر و ثروتمندان، ثروتمندتر شده‌اند، آمارسازی مصنوعی و اغلب افسانه است.

ویژه SPECIAL

مشاغل خانگی

01 چند نفر وام مشاغل خانگی گرفتند؟

بر اساس آخرین آمارها، از زمان استقرار دولت سیزدهم تاکنون ۹۳ هزار فقره مجوز مشاغل خانگی صادر و بیش از ۷۱ هزار فرصت شغلی برای متقاضیان کسب و کارهای خانگی به وجود آمده است که از مهم‌ترین اقدامات وزارت کار در حوزه اشتغال خانگی به شمار می‌رود. در راستای توسعه مشاغل خانگی، وزارت تعاون، مدت زمان صدور مجوزهای فعالیت این دسته مشاغل را به سه روز کاهش داده تا در بخش اشتغال خانگی، متقاضیان با انگیزه بیشتر به این حوزه ورود کنند.

02 سهم ۷۰ درصدی مردان از اشتغال

محمود کریمی بیرانوند، معاون اشتغال وزارت کار گفت: بررسی جنسیت اشتغال ثبت شده ۵ ماهه سال جدید نشان می‌دهد که حدود ۷۰درصد مربوط به مردان و ۳۰درصد مربوط به زنان بوده و بیش از ۶۰درصد افراد دارای مدرک دیپلم و بالاتر هستند. معاون اشتغال افزود: در ۵ ماهه گذشته وزارت تعاون، کار و رفاه اجتماعی از طریق کاریابی‌ها بیش از ۱۰۷ هزار و ۸۰۰ فرصت شغلی شناسایی و ۱۵،۴۶۲ نفر از ابتدای سال به وسیله کاریابی‌های غیردولتی به کارگماری صورت گرفته است.

تجربه

مشخصات یک کارمند با مهارت‌های T شکل؟

گردآوری و ترجمه: فرهاد ریاضی

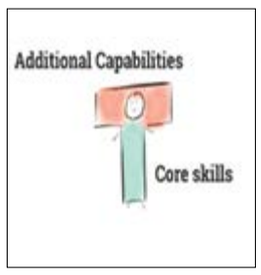

حالا بیش از هر زمان دیگر این گزاره اثبات شده است که یک کارمند مطلوب در سازمان، بایستی در کنار مجموعه‌ای از مهارت‌های دقیق و تخصصی، که مورد نیاز شغل خود هست، ویژگی‌های فردی و سازمانی دیگری را هم یاد گرفته باشد؛ عوامل و مهارت‌های ارزشمندی که فارغ از جنس کار، می‌تواند از یک مسئولیت شغلی به بخش دیگری منتقل شوند و باعث افزایش ارزش کسانی می‌شوند که آن‌ها را در تجربه‌های پیشین خود کسب کرده‌اند. مهارت‌های تی شکل (T-shaped Skills) به رشد جنبه‌های دیگر وجود یک فرد، در کنار عمیق‌شدن او در یک زمینهٔ مشخص اشاره دارد.

تصور کنید یک گرافیست در شرکت شما استخدام شده است که به دلیل رشتهٔ تحصیلی پیشین یا مطالعات شخصی، آشنایی خوبی با ریزه‌کاری‌های حوزهٔ منابع انسانی هم دارد. کنار هم قرار گرفتن این توانایی‌ها در یک فرد، برد برای سازمان شماست! این مفهوم برای اولین بار در دههٔ نود میلادی و از حوزهٔ منابع انسانی متولد شد. "دیوید گست" در سال ۱۹۹۱ و در حین مطالعه بر روی مشخصات یک کارمند مناسب به این مفهوم رسید. اما ویژگی‌های افراد T شکل، به چه صورت است؟

یک کارمند T شکل چه ویژگی‌هایی دارد؟

کارمند تی شکل، کسی است که دانش و مهارت‌های تخصصی در یک زمینهٔ خاص و همچنین تمایل و توانایی برقراری ارتباط در حوزه‌های مختلف را دارد. دلیل نام‌گذاری این مهارت‌ها به T-shaped، ویژگی این حرف انگلیسی است. بدنهٔ عمودی این حرف، I، شبیه یک ستون عمل می‌کند که در اینجا همان مهارت‌های تخصصی و حرفه‌ای شماست. خط تیره افقی که بر روی این ستون سوار می‌شود، همان توانایی‌های دیگری است که برای دیدی چندبعدی، به کمک شما می‌آیند. به طور مثال یک مهندس برنامه‌نویسی، علاوه بر دانش تخصصی این رشته، بایستی دارای مهارت‌های شناختی مثل هوش هیجانی و خلاقیت باشد.

کسانی که این ویژگی را با ممارست و تلاش کسب کرده‌اند، اغلب توانایی ایجاد روابط پایدار، مشارکت و حل مساله را دارند. با حمایت و راهنمایی مناسب، همهٔ افراد پتانسیل تبدیل شدن به الگوی T-shaped را دارا هستند. شما در مقام یک مدیر، این فرصت را دارید که به افراد در مورد مزیت‌های فردی و حرفه‌ای مهارت‌های تی‌شکل توضیح دهید. این موضوع باعث افزایش توانایی‌های آنان و در نتیجه رشد راندمان کاری سازمان می‌شود.

مهارت‌های T-shaped کدام‌اند؟

طبعاً انسان‌ها با روحیه‌های مختلفی متولد می‌شوند و رشد می‌کنند. بعضی افراد متخصص این هستند که تنها خود را در یک زمینه متمرکز کنند و برخی استادِ کار همزمان در زمینه‌های مختلف و بعضاً متضاد هستند. افرادی با مهارت T شکل در جایی وسط این طیف قرار می‌گیرند. تعدادی از مهارت‌های مشهود در افراد تی شکل عبارت‌اند از:

- دانشی وسیع پیرامون موضوعی خاص
- دانش بنیادی در ارتباط بین کار و جامعه
- شناخت فضای صنعت و محیط کار پیرامون
- دانش مقدماتی در مورد نحوهٔ عملکرد نهادهای تجاری
- مهارت‌های نرم (که بعضاً «بین‌فردی» یا «انسانی» هم گفته می‌شوند) مثل کار گروهی، توانایی ارتباط با آدم‌های مختلف، مدیریت زمان، صبر و گشاده‌رویی و..

نگاره

روی حباب‌ها حساب نکنید!

احسان گنجی

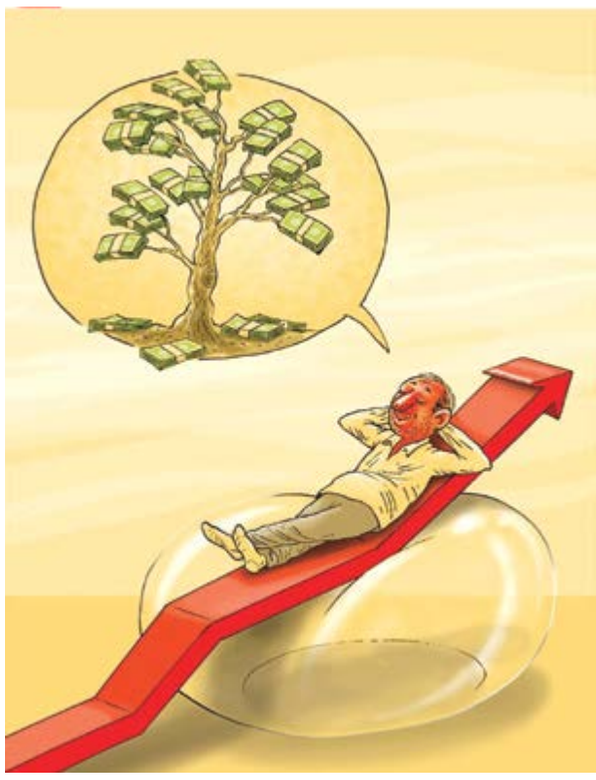

استراتژی‌های اصلی شرکت مادر تخصصی توسعه معادن و صنایع معدنی خاورمیانه "میدکو"؛

توسعه ما از معدن آغاز می‌شود

توسعه جامع پایدار با رعایت مسایل بهداشت ایمنی، زیست محیطی و مسوولیت‌های اجتماعی

گروه صنعت
هفته نامه نوسان

امروزه صنعت معدن یکی از محرک‌های مهم در اقتصاد جهانی است و در زنجیره تامین منابع مورد نیاز بسیاری از صنایع در جایگاه اول قرار دارد و می‌تواند در تامین اهداف توسعه پایدار جهان کمک کند. شرکت هلدینگ توسعه معادن و صنایع معدنی خاورمیانه (میدکو)، یکی از جریان‌ها و حرکت‌های موفق صنعتی_ معدنی در ایران است که با شعار "توسعه ما از معدن آغاز می‌شود" توانسته با کسب اعتماد عموم سرمایه‌گذاران با ارزش سهام ۱۴/۹ درصد سود با افزایش سرمایه در یازده مرحله به میزان ۶۰،۰۰۰ میلیارد ریال به یکی از نقاط قوت کشور مبدل شود.

نکته حایز اهمیت اینکه، با توجه به پتانسیل‌های خوب مهندسی و مدیریتی در این شرکت و عملکرد برتر آن در خاورمیانه توانسته است در زمره ۱۰ شرکت برتر معدنی در دنیا قرار گیرد. این شرکت بالاترین فناوری تولید مس به روش بیولیچینگ صنعتی را در دنیا داراست و بالاترین سطح فن‌آوری در روش کوره بلند و احیا مستقیم در کشور را به کار گرفته است. بر این اساس از مهمترین اهداف کلان شرکت میدکو، همزمان با توسعه کمی، در ظرفیت‌ها و افزایش تنوع و کیفیت محصولات؛ ارتقاء ارزش سهام سهامداران شرکت، رضایت ذی‌نفعان و ارتقاء رتبه جهانی است؛ به‌طوری که استراتژی هلدینگ میدکو در خصوص ارزش آفرینی، برندسازی و ارتقای سطح توانمندی در زمینه بهره‌برداری از معادن و راه‌اندازی صنایع معدنی و ارایه خدمات بهینه به صنایع بالادستی و پایین دستی این حوزه با اولویت رفع نیاز شرکت‌های تابعه گروه میدکو با چشم‌انداز سهیم شدن در بازار ملی و بین‌المللی و تبدیل شدن به شرکت معدنی برتر در زمینه سرمایه‌گذاری و بهره‌برداری معادن و صنایع معدنی در سطح کشور و منطقه در حال تبدیل شدن به یک مدل توسعه‌ای برای کشور است.

عملکرد شرکت "میدکو" بدون تعدیل نیرو طی بهره‌برداری ۵ پروژه در دوره دولت قبل و همچنین یک پروژه (مس بابک) در اولین سال دولت رئیسی با ۷ میلیارد دلار سرمایه در دوران تحریم توانسته الگوی بخش خصوصی و سایر مجموعه‌های معدنی و صنعتی باشد. بنابراین اگر عملکرد این شرکت مورد توجه سایر بنگاه‌ها قرار گیرد، کشور می‌تواند به جهش تولیدی که مورد تایید رهبر معظم انقلاب است، برسد. این شرکت تخصصی با ۱۷ شرکت تابعه و بیش از دو دهه فعالیت با هدف سرمایه‌گذاری در بخش معادن و صنایع معدنی کشور به‌عنوان بزرگترین مجتمع صنعتی_ معدنی و بنگاه بزرگ اقتصادی در زمره صنایع فولادی و معدنی سرآمد شناخته شده است. از آنجا که کمبود آب در ایران یکی از عوامل محدود کننده اصلی توسعه فعالیت‌های اقتصادی در دهه‌های آینده به شمار می‌رود و امنیت و توسعه پایدار با استفاده از روش بازچرخانی آب برای کاهش آسیب‌های مناطق کم‌آب کشور می‌تواند در توسعه صنعت و کشاورزی نقش بسیار موثری را ایفا کند؛ شرکت‌های تحت پوشش مجتمع "میدکو" با احداث و فعال سازی کارخانجات استحصال آب از باطله کنستانتره سنگ آهن و خشک کن کنستانتره سنگ آهن، مدیریت مواد و انرژی را در برنامه‌های توسعه پایدار و فراگیر خود قرار داده‌اند. در برنامه توسعه پایدار و فراگیر، کارخانه استحصال آب از باطله کنسانتره سنگ آهن، از ۳ میلیون مترمکعب آب مصرفی در تولید ۴ میلیون تن کنسانتره سنگ آهن، ۲ میلیون مترمکعب آب را بازیابی کرده و از هدر رفت آن به همراه باطله جلوگیری می‌کند. کارخانه خشک کن کنسانتره سنگ آهن نیز رطوبت کنسانتره را از حدود ۱۳ درصد به ۸ درصد کاهش داده و ظرفیت پذیرش ۲/۵ میلیون تن کنسانتره سنگ آهن را دارد.

براساس این گزارش، درخشش‌ها و کسب عناوین برتر هلدینگ توسعه معادن و صنایع معدنی خاورمیانه به همین موارد ختم نمی‌شود، در نوزدهمین دوره جایزه ملی تعالی سازمانی در اسفندماه سال گذشته، این شرکت موفق به دریافت تندیس سیمین (بازه دوم) شد و نیز در بیست و سومین دوره جایزه "صدشرکت برتر ایران (IMI۱۰۰)" با شعار «توسعه ما از معدن آغاز می شود» با اجرا و تعریف پروژه‌های مختلفی در حوزه معدن و صنایع معدنی در سال جهش تولید موفق به کسب عنوان شرکت برتر صادرگرا و همچنین در این همایش موفق به قرارگیری در جایگاه چهل و سومین شرکت برتر ایران شد. دریافت تندیس سیمین جایزه مسوولیت اجتماعی مدیریت توسط "میدکو" در ششمین کنفرانس ملی فرهنگ سازمانی سال گذشته از دیگر افتخارات مدیران کارآفرین، با تدبیر و دلسوز و کارکنان بلند همت و پرتلاش این مجتمع صنعتی _ معدنی و بنگاه بزرگ اقتصادی در کشور است.

شرکت مادر تخصصی توسعه معادن و صنایع معدنی خاورمیانه، یکی از معدود شرکت‌های معدنی_ صنعتی ایران است که توانسته با تولید سالانه ۴،۲ میلیون تن فولاد خام، ۷،۵ میلیون تن گندله سنگ آهن، ۸ میلیون تن کنسانتره سنگ آهن، ۱،۲ میلیون تن کک متالورژی، ۱،۱ میلیون تن زغال فرآورده شده، ۲۴ هزار تن فروسیلیسیوم، ۴۰۰ هزار تن آهک و دولومیت، ۵۰ هزار تن کاتد مس، ۱۲ زهرا تن لوله مسی و ۵۰۰ مگاوات برق به یکی از سودآورترین شرکت‌های ایران بدل شود.

در نهایت در مجموعه فعالیت‌های میدکو، توسعه فناوری و کاهش بهای تمام‌شده (از طریق تاکید بر نوآوری، فناوری‌های پیشرفته و بهبود یافته)، توسعه جامع پایدار با رعایت مسایل بهداشت ایمنی، زیست محیطی و مسوولیت‌های اجتماعی و نگاه ویژه به سرمایه‌های انسانی از راهبردها و استراتژی‌های اصلی است.

این اقدامات نشان از فکری عمیق در راستای تحولات بنیادین به منظور تحقق اهداف کلی نظام و همین طور عملیاتی ساختن شعارهای رهبر انقلاب می‌باشد و باید گفت؛ شرکت مادر تخصصی توسعه معادن و صنایع معدنی خاورمیانه "میدکو" و مسوولان آن با عزمی راسخ و توانی خستگی ناپذیر با افزایش بهره‌وری و استفاده از دانش ملی_ بومی در توسعه بخش معدن گام‌های موثری برداشته و نقش مهمی در اشتغال‌زایی ایفا کرده‌اند و همواره در جهت تعالی بخشیدن به آرمانهای سازمانی در تلاش بوده و همین موهبت، مواهب روز افزونی را برای شرکت و کارکنان آن به ارمغان آورده است تا جایی که امروز در میان شرکت‌های برتر صادرات گرا قرار گرفته است.